青島民報

（中華郵政特准掛號立券之新聞紙）

第一八六二號

今日出三大張半

登記證 中宣會中字七九九 內政部警字六三〇

本報價目 本埠：零售每份大洋五分，每月大洋壹元正，半年大洋五元五角，全年大洋十元正 外埠：每月大洋壹元貳角，半年大洋六元七角，全年大洋十二元四角

廣告刊費 （新聞欄）每行五號十三字每日三行三天起碼每行洋壹元 （對面）每行五號六十字每日三行三天起碼每行洋二元 （普通）每日五十字三日起碼每日洋壹元 （長期）備有詳章承索卽奉

社址：青島觀海路四十號

電話：二七八三

電報掛號：一〇三二

郵政信箱：一八二號

青島膠東明印刷所代印

本報經司法行政部指定爲山東省及本市登載法律廣告之有效報紙通告

本報現奉司法行政部批字第一八〇二號批示依據上海晨報前例指定本報爲山東省及本市登載法律廣告之有效報紙除已由司法行政部令知山東高等法院並轉飭青島地方法院知照外特此公告諸希各界亮詧此啓

本報發刊「避暑錄話」周刊啓事

本報於本年暑期，特約：王余杞，王統照，王亞平，老舍，杜宇，李同愈，吳伯簫，孟超，洪深，趙少侯，臧克家，劉西蒙諸先生，編輯「避暑錄話」周刊，自七月十四日起每星期日出版，除在本報刊載外，另用桃林紙精印單張，以十期爲一卷，歡迎訂閱，敬希注意。

通訊處：青島民報社轉。

價目：每卷大洋三角，郵費在內。

總代售處：青島廣西路荒島書店。

參加第四屆鐵路展覽會各廠商各售品所公鑒

本報代鐵路展覽會發印特刊倘各大廠商及各售品所有願刊登廣告者請駕臨鐵展會津浦館辦公處二樓本報臨時辦事處接洽可也

青島華新紡織股份有限公司召集股東常會改期通告

本公司股東會原訂於本年七月十四日舉行茲據平津多數股東來函請求改期以便到會查股東會之開議須有法定人數現既據多數股東來函請求展期茲經董事會議決改於本年八月十四日下午三點在蒙陰路三號本公司辦事所內舉行凡我股東諸君屆期務請持入場券涖場爲荷

鐵道部全國鐵路沿線出產貨品展覽會

歡迎參觀

地址：青島文登路市立中學內

不收門票

日期 七月十四日起八月十日止

時間 上午八時起下午五時止

廣東最良藥……來了

口老牌子口

十靈丹

◎◎注意 歡迎本外埠經理權利優厚如蒙 賜顧請到鐵路展覽會內本藥房售藥部接洽可也

（功用）

止痛退熱 天下第一 消滯去溼

化痰止咳 心胃氣痛 疴嘔肚痛

百發百中 感暑發熱 頭暈身熱

逢熱卽退 逢痛卽止 氣味涼甜

無酸無辣 止痛退熱 如電之速

孕婦嬰兒 均能照用 如不應驗

原洋奉回

△請注意 每瓶每包莊價銀大洋二角，買一送一

▲大犧牲 志在濟世

凡買十靈丹二角兩瓶，加送包莊十靈丹二包，價值八角

凡買十靈丹二元，價值八元，諸君光顧 勿失時機

贈服不取分文。卽係不受銀洋

十靈丹若非萬全 不敢公開贈服 若非百發百中 不敢誇大口氣

此次在貴埠，全國鐵路展覽會大會場內 以廣宣傳

△收回二角

△凡染有以上各症者，請到鐵路展覽會內，靈芝藥房售藥部。

廣東省城太平南路 靈芝藥房 主人 劉卓凡謹啓

雙錢車胎 風行全國

安全舒適 品甚舶來

本廠參加鐵道部

第四屆展覽

售品所在東四路

五百六十八號

請用首創國貨雙錢牌各種車胎

註冊 商標 安全永固 經久耐用

大中華橡膠廠興業股份有限公司

上海愛多亞路東棋盤街六十三街三十二號 電話一五六〇六一八 電報掛號一〇〇一

推受盤人啓事

推盤人 王荊山代表廣大號全體股東

受盤人 同豐順記號

茲有座落青島小拋島遼甯路廣大雜貨罐頭食品號近因市面衰落無意營業自本年七月十日起將店中一切所有生財貨物等推盤與聊城路同豐順記號爲業嗣後改換招牌繼續營業盤價洋當日如數交清自推盤之後所有營業盈虧概與推盤人王荊山等無涉以前廣大號所有人欠欠人款項以及代人擔保情事概歸王荊山等自理與受盤人同豐順記號無涉除正式立據外特此登報聲明

青島中國實業銀行增設鐵展會臨時辦事處啓事

本屆鐵道部全國鐵路沿綫出產貨品展覽會在青舉行各地廠商雲集盛極一時本行爲便利各界存款匯兌起見特在會場內設立臨時辦事處一切手續力求簡捷如蒙賜教竭誠歡迎特此通告諸希亮察

辦事處地址 會場售品所西四路二一八號

營業時間 上午十時至下午九時星期日照常辦公

馬華堤突告潰決！

長豐南北垸形勢危急漢陽水深四尺許
張學良昨飛災區視察沙市城四圍皆水
蔣委長電七省軍政長官竭力預防水患

南京十日電：八九兩日長江上游，宜昌一帶水位，業已漸落，九日漢口水位，亦僅漲零點二英尺，惟襄河方面，據江漢局報告，連日風狂雨暴，水勢續漲不已，漢川索子尹家等堤，業已漫潰，經委會已電飭該局，督促所屬，儘力防堵，設法挽救，黃河水勢，近日亦有高漲，關於黃河防汛方面，經委會早有佈置，最近曾商准鐵路部，電北甯津浦隴海平漢各路，分別撥調機車車皮，交由黃利會，趕運防汛材料，以利堤防。

漢口十日電：橋口上竹台寺長豐北垸，九日下午二時許，突告崩潰，長豐南垸情勢，危險萬狀，分金爐亦侵水，漢陽錢龍河街水深四尺餘，東門河街進水二三尺，當局正設法補救。

蕪湖十日電：江西彭澤境馬華堤長四十三公里，關係贛鄂皖三省，係三省担任會修，近江潮猛漲，正在告急搶救，距昨竟潰四十餘尺，劉鎮華連夜備麻袋三千條，派員由專輪運往堵救，省府並以各地防汛吃緊，並將蕪倉所存米袋一萬隻，分發黃絲灘馬家窩裕溪口蕪湖備用。

漢口十日電：九日天氣放晴，水災悲觀略減，今晨水位爲四十八·九英尺。午後四時爲四十九英尺，宜昌長沙重慶九江水位略退，但蕪湖岳州則稍見漲起，海關當局禁止船隻在水平岸處夜航，目前氣景雖佳，但有若干方面，預料今晚水勢將續漲。

中央社漢口十日電：近日江水盛漲，各地水位，均已超過二十年紀錄，上游地勢崇高，故水流甚爲湍急，九日沙市一帶，有綫電突然不通，消息完全隔絕，當係江水業已潰決成災，行營張主任對此極深系念，決抽暇乘機，親往視察，乃於昨下午三時，率同甘乃光等，由南湖飛機場起飛，直向沙市飛行，飛出約二十分鐘後，即見陸地被水淹沒，各災村莊，檐露屋頂，四時抵長沙附近，張主任親自駕機，低飛巡視，沙市城已四圍皆水，形如孤島，其附近一堤潰決，由機上視之甚悉，嗣視察沙市臨近各縣災况，旋繞四五十分鐘之久，各地災民，因遷避不及，臨時皆聚集堤上，待援甚急，無堤之處，有暫居屋頂，或攀附樹上，困苦不可言狀，生命財產之損失，自極重大，張主任睹此凄慘情形，至爲傷感，當令隨員攝影多張，五時飛返漢口，復至鄂公堤巡視一週，六時仍在南湖機場降落，聞張主任鑒於災情嚴重，決即發起救濟運動，以期災民，減少痛苦。

又電：行營以江水暴漲，上游沙市一帶，有綫電不通，消息隔絕，恐潰決成災，特趕製籠單布告十萬份，派飛機於十日飛往江陵沙市黃岡鄂城漢川天門 散發，令各地方長官及駐在部隊，務必即謀搶護辦法，幷力維地方秩序。

中央社香港九日電：省訊，廣甯水災，淹沒禾田三萬三千九百六十一畝，塌屋九百七十八間，被災者有二萬零六百二十七人，受災之慘，爲全省各縣冠。

中央社漢口十日電：蔣委員長頃電令湘鄂皖贛蘇陝豫等省軍政長官，轉飭軍民，竭力預防水患，更應嚴防水災後游民搶刼。

馬家溝礦工潮進行調解

天津十日電：唐山馬家溝開灤礦外工一千七百餘人，六日罷工後，唐山特種公安局及冀建廳駐唐山工廠檢查員，刻正調查事件眞相，進行調解，罷工原因簡單，二三日即可解決，

天津十日電：陶尙銘派秘書林志銘，偕唐山公安局人員馳往馬家溝礦調解，首事工人張福祥志五被拘解唐，其他四礦七日起戒嚴，防其波及，罷礦忘工工人尙無何條件提出，惟礦局內外發現激烈傳單甚多。

川特派員辦公處分兩批遷蓉

中央社重慶十日電：川黨務特派員辦事處，定十三日十八日分兩批遷蓉，二十二日在蓉開始辦公，自下週起黨政聯合紀念週，暫停舉行，省府第一批人員，已於九日晨出發。

平漢路路軌被淹
平漢特別車開鄭州　隴海路亦一度被淹

北平十日電：平漢特別車，十日開鄭州，普通車抵許昌，辛安店王家屯柳莊等站，路軌均被水淹。

徐州十日電：隴海路由碭井埠以東，至黑石關一帶，當八日晚山洪暴發，洛伊水漲，黃河亦因而泛濫逆流，故該段自八十至八十八號牌間，洪水漫沒路軌，列車行上危險萬狀，幸一晝夜中地水勢頓降六尺，鐵軌涸出，十日晨西上快慢車，亦照常直駛灑關。

川剿匪軍克復大番嶺
殘匪退據梓潼廟觀音梁　湘西殘匪向黑山堡潰竄

成都十日電：我軍昨克大番嶺，匪退據梓潼廟觀音梁等地。

成都十日電：匪由龍頭溝偷渡襲耿蓬橫，被我擊潰，並將歸原嶺陣地佔領，我方各部沿二河防線與匪對峙，理番茂縣殘匪陸續向威州移動。

中央社十日榆林電：靖邊訊，殘匪日前圖我靖邊縣城，乘夜來犯，屆警與匪短兵相接愈戰愈勇，井師左團亦由石灣趕到夾擊，匪乃不支，潰向靖南山中竄去，計此役斃匪五六百名，

中央社十日長沙電：龍山電稱，盤據興隆街股匪，三日晨經我陳渠珍部劉文華團協同張振邦師田播兩旅會師進剿，匪初猶頑强抵抗，激戰至三日未刻，斃匪甚多，奪獲槍六百餘桿，匪受創，狼狽向黑山堡小熄坪潰竄，龍城附近偏岩舖洪壩田十字路各地散匪，亦經我軍次第肅清，又盤據桑植境陸家坪及將軍廟一帶殘匪，連日經我李覺部陳子賢旅協同郭汝棟部王朱兩旅夾攻，斃匪甚多，匪衆潰散，紛向洪寅關馬合口潰竄，刻我軍正分別尾追中。

中央社十日福州電：新十師在福安夏洋剿匪，匪兵二百餘均被我圍困，我軍已增兵協剿，限期殲滅，范義生股竄壽甯巖山鷄公坪，經保安一團發覺，在堵擊中，

顏惠慶赴瑞士小住

日內瓦九日電：顏大使九日赴瑞士，小住數日，將赴維也那，再由該處赴俄南部，而至新疆東俄邊界等地視察，然後回莫斯科。

蒙委會請修成吉思汗墓

南京十日電：蒙委會昨呈政院，以成吉思汗墓，應由該盟長隨時加以修葺，每年致祭時，由蒙委會酌派員參加。

二屆高考司法官及格人員再試
報名期延長二日

南京十日電：二屆高等考試司法官及格人員，及山西省法官初試及格人員再試，報名期原定今日截止，該項考試典試委員會、頃鑒于考期頗促，恐道遠應試人員，不及如期趕赴來京，茲特將報名期，延長二日，至十二日下午五時截止。

黃紹雄到杭
緩期赴川謁蔣

杭州十日電：黃紹雄在京公畢，十日午十二時半，由京過滬返抵杭，因浙省各縣，水災嚴重，且以二十四年度行政計劃，業已開始，一切均待主持，赴蓉謁蔣委員長，將稍遲起行。

甘省廿六縣災情慘重
省府電中央請賑

中央社蘭州十日電：甘皋蘭甘谷等二十六縣，災情慘重，五日省府會議，議決電請中央迅撥賑款救濟災黎。

郭大使呈遞國書
入白金漢宮覲見英皇

倫敦九日電：中國公使郭泰祺，昇爲大使，九日入白金漢宮覲見英皇，照大使例派御車三輛，每輛栗色馬兩匹，鬼之，御者與騎兵皆衣赤色制服羽毛，較以入宮，郭使覲遞國書，英皇歡然，並與談話數分鐘。

蔣委長訓話
蓉二次擴大紀念週　青年是民族未來的生命　應當以復興民族爲己任

中央社成都十日電：蔣委員長在蓉第二次擴大紀念週，九日九時在川大至公堂舉行，蔣領導行禮後，訓詞大要如下，㈠青年是民族未來的生命，應當以復興民族爲己任，㈡學生犧牲個人自由，求國家民族的獨立自由，應犧牲個人平等，求民族民衆的平等，㈢教職員應當使學生知道自己的責任，及自己個人的道理，宇宙的一切，爲人所主宰，用自然創造發明一切，㈣學生在學校是求救國救民的道理，對國家應貢獻往開來之責任，在社會應作救民衆的工作，童子軍應以犧牲服務的精神，日行一善，在家庭應孝父母，友兄弟，愛鄰里，㈤生活的目的，保犧牲自己，充實人羣，生活的內容爲目的，生命的目的係繼承先人的生命，延續子孫生命爲目的，㈥教職員應當使學生注重體育競爭，野外生活，勞動服役，合作互助，服從命令，嚴守紀律等事，㈦各校教職員應聯合組織教育聯合會，教育研究會，改善學校教育諸問題。

魯省普遍落雨
魯西南雨量最大魯北次之　魯東最小福山等八縣無雨

濟南快信云：魯省自旬日前連獲大雨後，除魯北邱縣堂邑臨清等縣，因雨量過小，無法播種外，餘均大致霑足，業已播種企望秋收惟日來雨量仍嫌不足，雖時有片段地方落雨，然終嫌其範圍狹小，無補大局，幸前日（八日）正午十二時以後，濃雲即由四面擁集，時於微風蕩漾中，點點滴滴，恍如甘露，自後雨勢益大，浙瀝終宵，淘爲本年中第一次之和風雨，迄今日（九日）晚八時許，擔溜迄未中斷，經向省政府探詢，各縣以電話報告所得雨量比較，魯西嘉祥鉅野等縣最大，由十五公厘至一百零五公厘之間，魯南臨沂嶧縣一帶次之，最多六十九公厘至十七公厘，魯北邱縣臨清聊城諸縣又次之，在四十四公厘至五公厘之間，魯東最少，益都臨朐等處最小九至一公厘四，歷縣有雨無量，總計全省一百另八縣中，除福山牟平平度海陽文登招遠萊陽棲霞八縣無雨外，所餘之一百縣，均已霑足，邱縣臨淸堂邑，雖獲雨較晚，現在亦可勉强播種，至濟南市所獲雨量，已達六十七公厘九云。

蒙僞糾紛　外蒙覆牒反駁
關東軍認爲無誠意　將再[illegible]強硬抗議

電通社九日長春電：關東軍發表外蒙方面關於逮捕關東軍測量班人員事件，以竊遼警備司令官名義，向興安警備軍司令官，致送外蒙方面七月三日之書面建議，其內容如下，一，日本軍之測[illegible]師，已越境侵入蒙古領土內[illegible]，二，日方最初開鎗，三，犬飼氏署名於自己已越境之文件，四引渡之遲延因滿方並不認領等，且指摘滿方中故意有挑戰態度。

電通社八日長春電：關於逮捕測量班事件，關東軍對於外蒙文書蓄意反撥，以爲外蒙所舉四條，完全事實無稽，且外蒙方面毫不承認誠意，故將立即抗議强硬反駁，以求外蒙方面之反省。

國民新聞社九日莫斯科電：蘇俄當局今日察覺日本軍隊假託「滿洲國」之名義，立即有控制外蒙之行動，深爲[illegible]恐，據駐在庫倫之蘇俄官員報告，「滿洲國」已向外蒙當局提出三項要求，第一[illegible]爲「滿洲國」有派員駐在外蒙並對長春傳報消息之權利，第二項爲外蒙最近扣留日本軍官二人，應負完全責任，並須將扣留日本軍官之軍人，予以懲戒，第三項爲長春庫倫間須建軍用電線，日本據此間蘇俄官員聲稱，日本之意，在於外蒙佈置一偵探網，並圖以實力控制外蒙，若然則蘇俄紅軍在貝加爾湖以東之地位，將遭絕大之威脅矣。

中國衛生教育社昨開成立會
通過章程草案及宣言草案　陳果夫紐永建等當選理事

南京十日電：中央委員陳果夫周佛海，鑒於際此復興民族，勵行新生活之時，非積極衛生教育，不足以改造社會環境，增進民族健康，爰集合國內熱心提倡教育及衛生事業名流專家，如戴傳賢，葉楚傖等，發起組織中國衛生教育社，該社已於今日下午三時，假華僑招待所舉行成立大會，公推陳果夫主席，領導行禮，並報告籌備經過及開會宗旨，旋即報告，章程草案及宣言草案均修正通過，隨即選舉，陳果夫紐永建等十一人爲理事。

昨中政會議
通過修正出版法原則　修正法院組織法第卅八條條文

南京十日電：中央政治會議今晨八時舉行第四六五次會議，由葉委員楚傖主席，議決要案如下：㈠修正法院組織法第三十八條條文，交立法院審議，㈡通過修正出版法原則，交立法院，㈢二十二年度各機關決算，實代主計處查明，已送未送，分別獎懲。

會計法全文（四）

第三十四條、政府之財物及固定負債，除列入歲入之財物及彌補預算虧絀之固定負債外，應分別列表或編目錄，不得列入實力負擔平衡表或資產負債平衡表，但營業基金事業基金及其他特種基金之財物及固定負債爲基金本身之部分時，應列入其實力負擔平衡表或資產負債平衡表，第三十五條、各種會計報告表應按據帳簿編造，並使便於核對，第三十六條、非政府機關而代理政府事務者，其報告與會計人員之報告發生差額時，應由會計人加編差額解釋表，第三十七條、各單位會計機關及各附屬單位會計機關之報告，呈送上級機關，應依左列期限，㈠日報，於次日內送出，㈡五日報，於期間經過後二日內送出，㈢週報旬報於期間經過後三日內送出，㈣月報季報，於期間經過後十五日內送出，但法令另定期限者依其期限，㈤半年度報告年度報告，於期間經過後三個月內送出，前項第一款至第四款各報告之呈送期限，於分會計及附屬單位會計之分會計適用之，第一項第五款之報告，應由單位會計或附屬單位會計機關，就其分會計機關整理後之報告彙編之，其呈送期限，得按各該分會計機關呈送整理報告之期限及其郵遞實需期間加算之，各該分會計機關呈送整理報告之期限，由該管主計機關定之，第三十八條、前條第一款至第四款之報告，其關於各機關本身之部分，在日報應以每日辦事完畢時已入帳之會計事項，在五日報週報旬報月報季報，應以各該期間之末日辦事完畢時已入帳之會計事項，分別列入，其關於彙編所屬機關之部分，在日報應以每日辦事完畢時已收到之所屬機關日報內之會計事項，在五日報週報旬報月報季報應以各該期間之末日辦事完畢時已收到之所屬機關之五日報週報旬報月報季報內之會計事項分別列入，第三十九條、第三十七條第一項第一款至第四款之報告，應各編以順序號數，其號數均應每年度重編一次，但在會計年度終了後，整理期間內補編之報告，仍繼續編該終了年度之順序號數，第四十條、總會計之年度報告，單位會計及分會計之月報，均應公告，

第三章　會計科目

第四十一條、各種會計科目，依各種會計報告所應列入之事項定之，其名稱應顯示其事項之性質，如其科目性質，與預算決算科目相同者，其名稱應與預算決算科目之名稱相合，第四十二條、各種會計報告總表之會計科目，與其明細表之會計科目，應顯示其統制與隸屬之關係，總表會計科目爲統制帳目，明細表會計科目爲隸屬帳目，第四十三條、爲便利綜核彙編及比較計，中央政府各機關對於事項相同或性質相同之會計科目，應使其一致，對於互有關係之會計科目，應使之相合，他級政府對於與中央政府事項相同或性質相同之會計科目，應依中央政府所定，對於互有關係之會計科目，應使合於中央政府之所定，第四十四條、各種會計科目之訂定應兼用收付實現事項及權責發生事項爲編定之對象，第四十五條、在公有營業之會計事務，爲成本損益之計算，關於其營業上使用之財物有永久性者，應有折舊科目，無永久性者，應有盤存消耗科目，公務機關之作業組織及公營事業機關，其會計事務爲成本之計算者亦同，第四十六條、各種會計科目，應依所列入之報告編號，並各按其科目之性質分類編號，第四十七條、各級政府及其所屬各機關會計科目之則例，依第十六條第十七條之程序訂定之，第四十八條、會計科目名稱經規定後，非經各該級政府主計機關或其最高主計人員之核定，不得變更。

美財部宣布發行分債五萬萬元
辦理政府工賑程序

路透社九日華盛頓電：財政部現發行四年五個月期滿之債券五萬萬元，給息一厘三七五，此爲空前最低之利率，此項債款係去年十二月以後之第一次主要借款，將用以辦理政府工賑程序。

哈瓦斯社九日華盛頓電：財政部宣布將於本月十五日起，發行公債五萬萬元，利息一厘又八分之三至一九三九年十二月十五日還本，按本年四月五日國會通過法律，規定以四十八萬萬元之款，舉辦公共工程，預計可使三百五十萬失業工人，取得工作，此項經費，募集公債以撥付之，上述公債，即係其第一批。

立院審查共黨自首法案

中央社十日南京電：新刑法施行後，所有現行刑事特別法規，業經中央分別存廢，其應存之共產黨人自首法，亦經立院 批交法制刑法兩委會，參照新刑法精神及剿匪勝利情況，酌予修正，兩會當付劉克雋呂志伊趙琛等委爲初步審查，并經劉等於八日審竣，俟提經兩會聯席會通過，再呈本週院會審議，修正案對現行法規定在共黨中佔重要職務者，不許自首一點，已予以自首機會，藉示政府寬大爲懷之旨，至違警罰法，聞正由內部主管司擬具修正意見，即可轉送立院審議。

英擬在本年內召開五國海軍會議
日外務省異常注意

電通社九日東京電：英國政府自締結英德海軍協定後，更擬締結英法意海軍協定，於本年內召開英日美法意五國海軍軍縮會議，今日據滕井代理駐英大使致外務省公電：謂六日之每日電訊與倫敦泰晤士報主張如下，本年內召開五國海軍軍縮會議事，恐難締結比例主義協定，故必須根據五年內建艦之自主的限制，草成新協定，以上意見，係反映英國海軍當局之意向，故外務當局現甚注目。

粵省府決議撥款賑災

路透社十日廣州電：粵省政府集議通過一案，撥十萬元爲西江災區賑費，並決定、政府各廠所獲之盈餘，用以促進三年計劃中之實業建設，上述二案，現已提交省主席雲陔林。

葉琪逝世
因乘馬失愼

中央社香港十日電：省訊，白崇禧八日午電李宗仁，報告葉琪墮馬逝世之經過，九日成立治喪處，辦理一切善後，李接電後，九日下午一時乘廣三車赴三水輪返桂。

劉建緒
代理第四軍總指揮

中央社長沙十日電：何鍵爲整訓部隊起見，特令第二十八軍軍長劉建緒，代理第四路軍總指揮，所有各師旅，統歸指揮調遣。

滬市商會組織工商復興會已成立
發表宣言申述任務主旨　初步工作程序從調查訓練入手

上海航訊：上海市商會復興工商業委員會，於昨日下午四時在市商會正式成立，並舉行第一次委員會議，決定初步工作程序，發表開始工作宣言，其擴充補習教育部份之補習晨夜班，亦於昨晨舉行開學禮，茲分誌各情如下：

全體委員　王延松，俞佐廷，徐寄廎，金潤庠，陳蔗青，柯幹臣，潘旭昇，馬駿良，胡西園，鄭澄清，陳小蝶，方椒伯，裴雲卿，沈田莘，程毓傑，王志莘，潘序倫，徐永祚，李文杰，金宗城，金國寶，朱羲農，楊蔭溥，黃任之，潘以三，高事恒，許冠羣，稽哲之，駱清華，奚玉書，許曉初，章乃器，潘仰堯，郭順，徐采臣，臧諤聲，任矜蘋等三十七人。

討論情形　開會後，即由主席王延松報告復興委員會成立經過，及委員會組織大綱，全體委員名單等項，並說明分散總務，調查，統計，訓練四組原由，次討論初步工作程序，黃任之，潘序倫，金侶琴，奚玉書，章乃器，潘仰堯，陳小蝶，駱清華，沈田莘等均有意見發表，極爲詳盡，再次討論開始工作宣言，通過發表。

初步工作程序　復興工商業，千頭萬緒，既非一蹴可成，且最後之協助，尙須求於政府，本會依據提議原案，「於當前各業之衰落，首當有詳細明確之調查，方足以去衰疲癥結，方足以言救濟之途徑」，故初步工作，首重調查，而調查範圍，先從以下四十一業着手，一、機器製造業，二、電器製造業，三、造船業，四、製造業，五、窯器製造業，六、造酸業，七、製碱業，八、化妝品製造業，九、顏料製造業，十、油漆製造業，十一、棉紡織業，十二、棉紡業，十三、繅絲業，十四、毛織業，十五、地毯製造業，十六、製帽業，十七、棉毛針織業，十八、製革業，十九、調味粉業，二十、水泥業，二一、磚瓦製造業，二二、油墨製造業，二三、製藥業，二四、化學原料製造業，二五、搪瓷品製造業，二六、賽璐珞品製造業，二七、電木品製造業，二八、絹織業，二九、絲織業，三十、駝絨織造業，三一、蔴紗織造業，三二、捲烟業，三三、罐頭食品業，三四、麵粉業，三五、碾米業，三六、製蛋廠業，三七、造紙業，三八、火柴業，三九、橡膠製品業，四十、國貨販賣業，四一、染織業，以上調查工作，應由調查組分別先後，開始辦理，俟調查得有相當結果，再分業由統計組開始統計，再行分組研究，期有貢獻，至於訓練工作，則各業所需要者不同，分門別類，亦有待於調查與統計之結果，惟目前以先行着手者，即開辦初級職工訓練班，以期適應現時代之服務道德服務常識，作普通淺顯之灌輸，其詳細辦法，應由訓練組規定之，是否有當，請候公決，議決原則通過，關於調查工作，應由調查股參考本日到會各委員發見意見，着手辦理，關於訓練事務，應包含研究訓練指導三項，組織小組委員會擬定訓練綱要，並推定潘序倫，徐永祚，李文杰，奚玉書，楊蔭溥，金侶琴，高事恒，鄭澄清，臧諤聲爲委員，主席委員暨正副主任爲當然委員。

開始工作宣傳　本市自上年以來外承世界經濟蕭條之巨潮，內受全國農村凋敝之影響，積年病象一旦暴露，竟至釀成歷年未有之恐慌，政府雖力謀救濟，而原因複雜，補救非易，迄今仍日在波濤動盪徬徨期待之中，上海市商會以當此時艱，必須力謀自救，庶有早日振拔之望，爰有集合工商出子企業專家，組織復興工商業委員會之舉，本委員乃於此議決之下應時而生，自維現在所負任務，與醫師之治療病人，殆無二致，欲處方劑，必悉病情，庶免藥石亂投，今日工商之不振，語其原因，一般人恆歸咎於生產過剩，銷路減少，物價低廉，不敷成本，以致貨物凍結，資金擱淺，製造廠如是，販賣商亦如是，何必遲時日，費手續，再爲無謂之調查耶，此種論調，時入於吾人之耳，特是一加體察，上述原因，決非可謂失敗之眞相，試思處同一環境之中，何以儘有能艱苦奮鬥，闢一光明大道者，我方踼天蹐地，人則悠往咸宜，此等現象，諒爲我工商界所習見習聞，與其歸咎於環境，毋寧謂人謀之不臧，返躬自省，國人之經營工廠者，物料果無誤費否，組織果臻嚴密否，料銷貨，果能適用最經濟辦法，盡其最大努力否，工作效率，果能與人幷駕齊驅否，如其未也，則今日療治方針，決不專在於金錢救濟，而先當認識其病源所在，惟須認識病源，故本委員會現辦任務，惟須增加工作效率，又擬先從研究訓練指導三項入手，誠恐本市工商界有未悉其主旨所在者，爰揭大要，以告有衆。

日外務省草擬中日提攜具體案

電通社九日東京電：外務省爲在華北樹立經濟提攜之具體計畫起見，從本週起開東亞局與通商局之協議會，草成中日提攜之具體案。

韓總督宇垣已抵東京
朝鮮每年產金甚巨

華聯社八日東京電：朝鮮總督宇垣一成，今日下午三時二十五分抵東京，到駐四谷之自邸，宇垣云，朝鮮經濟界近來頓呈活氣，購力亦已張大，此均本國銀行家幫助之結果，去年所金條，估價在六七千萬，經過鮮行者精有四千萬元，岂數年使注意改進農漁山村，俞從明年起，開始開發山梅之富源，明年之預算與本年相差無幾，移民問題亦要從速解決，現時正在準備中，將以有統制之移民公司執行之，日內將與各首會面，見元老與否尙未決定。

修理孔陵
需款一百六十萬

南京十日電：修理孔陵孔廟經費，經建築師估計，約需一百六十萬元，業由內政部呈政院審核。

意阿關係益趨緊張

阿王再下備戰令

調查邊界委會因遭困難而停頓

國聯祕長赴英有所商討

國民新聞社七日阿比西尼亞國京城電：阿比西尼亞國王黑爾塞拉西今日復下備戰令，以應墨索里尼之威脅，惟此間一帶外僑並不驚惶，京內有美僑一百二十五人，多係教士，幾全體一致主張居留此間，其他各國政府亦未向其僑民發出離境之警告，惟京內街衢已呈異觀，軍隊操演不息，大有戰時景象，新軍制服鮮潔，軍容亦盛，軍衣與美國陸軍制服相彷，惟均赤足，與作戰時亦如此云。

哈瓦斯社八日意大利那波利城電：郵船「瑪利亞郡主」號，頃載軍官七十人，士兵一千一百人與軍器，由此開往東非意屬麥薩華城，又「脫利波利諾」號載兵士六百人，頃自菲洲意屬班加熱城，開來此間，即將調往薛萊納城，編入「正月三日」師、

路透社七日希翰常根電：意阿調查邊界爭涉共同委員會集議時，復發生重大之困難，該委員會完全罷棄其工作，亦非不可能之事，意阿間局勢之緊張，於此可見一班。

哈瓦斯社七日巴黎電：「時報」評論美國政府致阿比西尼亞國皇之復文，謂「美國復文可謂明瞭，該國政府對于意阿爭端，決定儘可能範圍採取保留態度而不願冒昧有所行動，（指對意大利行使經濟制裁而言，）蓋此種行動，實足發生嚴重後果，而英國若干人士，則未及加以熟慮也，美國政府雖絕不以爲非戰公約簽字國，對於解決意阿爭端可用和平手段以外之其他手段，然僅表示對國聯會努力調解意阿爭端一事，認爲滿意，並希望意阿混合仲裁委員會，終能覓得爲雙方所接受之妥協辦法，此外美國不擬作其他行動，實直言之，則此項復文，實係拒絕阿國之請求，故英國原望一旦調解失敗，意國對阿比西尼亞開戰，美國或有參加對意經濟制裁之可能，今後當不能再作此想矣，最近英國外交，不無乖誤失察之處，最此不變，則事勢無更形惡化，此所望英國之翻然改圖者也」云。

路透社七日巴黎電：半官性質之時報今日載一社論，聲明法國決計不與英協同取制止，意國攻擊阿比西尼亞之計劃，謂英內閣不先商諸有關係之各國，遽行發起此舉，吾人際此，宜作極絕對之保留，吾人之工作，爲保全國聯之存在，若意國憤而退出，則國聯勢受一致命之打擊云。

國民新聞社七日巴黎電：今日下午英國大使克羅克復與賴伐爾總理會談意阿爭執，小日報稱，英政府現仍繼續勸法國採取一致動行，但法國不致變更態度，賴伐爾總理將維護其中立政策，不欲干涉兩國爭執而致損害對意邦交。

國民新聞社七日倫敦電：意大利與阿比西尼亞之爭執，日趨惡化，內閣現正考慮最後辦法，以冀如時成立妥協案，挽回意菲劍拔弩張之危局，國聯祕書長愛文諾將於明日抵此，與外相霍爾及國聯事務大臣艾登晤談，惟聞英國已放棄利用國聯以阻止戰事之意。

路透社八日倫敦電：倫敦泰晤士報今日論意阿時局，謂認真注視互相商權與冷靜的考慮，乃英國政策之要質，而此政策必以集體行動方可獲有結果之效，慮爲歸云，他報論調大都如是，意相墨索里尼在羅勒里所發之言論，謂意國朝野一致決定奮鬥到底，此間人士認爲意相欲劃阿比西尼亞成立霸權，已無異疑，惟是否欲以毗連伊里特利之低地爲其保護國，抑或懷抱更大野心，欲佈意治權於阿國都城，則今猶恐未悉，國聯祕書長愛文諾今日將抵倫敦，名爲拜訪英外相赫爾，實則將討論意阿全部問題，俾決定國聯轄下之可能的集體制度可否適用於此次爭端，英法外交家在巴黎進行關於此事之商權，現已至甚重要之階段，但其向法尚未悉，法國觀察者謂歐洲安全較非洲問題尤關重要，迅速解決此項爭議之最好方法，則扶助意相獲一解決，而不待訴諸武力。

中暹交涉

有打破僵局趨勢

我工商界將組赴暹考察團

粵後援會宣言確定二項原則

南京十日電：中暹交涉頗有打破僵局趨勢，因暹考察團八次來華，對兩國邦交，頗多增進，聞我國工商界領袖，亦將組赴暹考察團，俾彼此了解實況，進行修訂商約。

路透社十日廣州電：暹羅華僑後援會今日在此發表宣言痛詆暹羅排華政策，謂暹羅華僑致力農商，故暹羅昔日荒地，今成良田，商務隨以發達，乃有今日出超之結果，其宣言書中並確定原則三條，㊀暹政府必須以平等地位待遇華僑，㊁暹羅政府必須廢止壓迫華僑之各種條例，以明增進中暹間貿易，㊂中暹間應訂商約，以期增進兩國關係。

日預算難緊縮

新要求達十二億元

電通社八日東京電：明年度之新規要求爲國防費六億五千萬元，因農村關係，合內務農林兩省二億五千萬元，其他各省合計約二億元，加以國債費及匯兌差損金八千萬元，共達十二億元，而歲入之增加，普通歲入自然增收約一億元，公債計畫因有自然增收減爲六億七千萬元，但除基準歲出十七億一千萬元外，倘有如此鉅額之新規要求，如果承認，則大藏當局緊縮方針之前途，殊爲疑問。

懲治盜匪暫行條例

魯省情形特殊暫難廢止

魯韓電中央稱：

濟南快信云：山東省政府主席韓復渠氏，現以中央頒佈之新刑法，七月一日實行，對於懲治盜匪條例已有明文廢止，惟盱衡魯省環境，確有下述兩點特殊情形，㊀以魯省盜匪猖獗，素稱難治，比年以來，雖迭經搜剿，而伏莽潛滋，迄未能剷淨根除，著遵懲治盜匪條例廢止，誠恐積惡大憝，懲不畏法，轉有滋蔓難圖之虞，㊁，邇來華北多事，人心浮動，魯實息壤相接，尤應思患預防，倘使桿首悍匪，久稽顯戮，不足以資懲儆，而影響所及，難保無奸人乘機煽惑，擾亂治安，爲害尤甚，希圖破壞，特於日前致電南京國民政府林主席，行政院汪院長，司法院居院長及司法行政部，基上述兩點，請伏念魯省特殊情形，爲一時權宜之計，准將懲治盜匪條例暫行適用，以弭匪患，而維大局，等語，茲將其原電探誌於下：

韓致中央電

成都總司令蔣，南京國府主席林，行政院長汪，司法院長居鈞鑒，司法行政部勛鑒，口密，竊奉行政院令，以懲治盜匪暫行條例，於本年七月一日，仰新刑法施行廢止，等因，仰見中央法除繁苛，詳慎用刑之至意，自應恪遵命令辦理，惟查魯省地方，有特殊情形，象以時事所迫，揆諸治亂世用重典之意，有不能不稍事變通者，茲特略陳於左，魯省盜匪猖獗，素稱難治，比年以來，迭經嚴行搜剿，而伏莽潛滋，迄未能淨絕根株，若將懲治盜匪條例，遽行廢止，水懦民玩，誠積惡大憝，懲不畏法，轉有滋蔓難圖之慮，此因此方情形，不能不稍事變通者，邇來華北多事，人心浮動，魯實毗連，尤應思患預防，倘使悍首悍匪，久稽顯戮，不足以資懲儆，而影響所及，難保無奸人乘機煽惑，擾亂治安，爲害尤甚，希圖破壞，此爲時事所關，有不能不稍事變通者，二，基上情形懲前毖後雖明知中央大法，全國遵行，魯省一隅，奚能獨異，但爲人民地方計，再四籌維，雖安緘默，復渠治魯無狀，瞬已五年，保境安民，實無旁貸，用特披瀝上陳，伏乞鑒核，俯念魯省情形特殊，爲一時權宜計，准將懲治盜匪條例，暫行適用，以弭匪患，而維大局，幸甚幸甚，臨電無任惶悚待命之至，山東省政府主席韓復渠叩魚祕印。

班禪定下月

經玉樹返藏

中央社蘭州十日電：蒙委會常委朱福南語記者，班禪爲宣慰藏民，擬於本月之二十左右，在塔爾寺舉行時輪金剛法會，俟會畢先赴拉卜楞小住，八月初即經海南玉樹返藏，現西藏方面，已籌備歡迎。

陳樹人令僑樂村

注意三點

中央十日南京電：僑委會宣城僑樂村懇民，於上月二十八日與鄉農發生突衝，完全出於誤會，經地方人士調解，由當地士申具結擔保不再發生此等事件，和平了結，事後，僑委會派劉清甯前往指導，陳樹人諭令注意，㊀力求與地方相安，㊁不得毀壞當地墳墓寺廟，㊂墾地有已經鄉農代墾者，酌予代價收回。

美財部宣布

繼續購銀

紐約九日電：白銀市場之新近發展，可視爲美財部並未放棄購銀政策之表示，財部現緣財長莫根索最近所宣佈之方針，繼續購銀。

滬圖書審查會

各審查員撤職

中央社十日南京電：關於新生週刊載「閒話皇帝」一文，中宣會以上海圖書雜誌審查委員會未能檢舉，殊屬疏忽，聞已將該會負責審查人員項德言朱子爽張增益戴鵬天劉民臬陳文煦王修德等撤職，以示懲處。

偽情報隊入關

華聯社九日長春電：「滿洲國」情報處長宮爵等一行六人，奉命赴華北調查各地之情形，以爲決定，對華北政策主張，宮爵等已離長進關。

雙妹萬應如意油主治

如意油

四時感冒　頭刺頭痛　傷風鼻塞
精神困倦　風溼骨痛　風熱肚痛
風寒夜咳　中風中痰　保產安胎
霍亂吐瀉　新久瘧疾　風火牙痛
山嵐瘴毒　急慢驚風　化痰止咳
心臀氣痛　蛇犬咬傷　風痰鶴膝
提神醒腦　消食醒酒　腰骨疼痛
無名腫毒　皮膚痕癢　頭面瘡癤
散瘀止痛　癰疽痔瘡　跌打刀傷
辟穢氣濁　湯火所傷　止渴生津

其餘治症太多不能盡錄上列各症一經照法搽食百發百中收效如神請試用之方知靈丹妙藥應世也。

濟南廣生行有限公司啓

青島總代理　中山路福順泰內莊承德堂

君須切記：

裝置　暖氣，衛生，消防　等工程惟有：—

顧發利洋行

最爲專門，且復可靠

創辦於一九〇一年

具卅餘年經驗　聲譽卓著

工程遍全國各大埠　不下千數百處　成績斐然

貴處若需裝置上列工程，或修理者，可以書面及電話通知，當即派員前來，誠意接洽。

總行：上海四川路四四三號

青島分行：安徽路新十四號電話：四六五四

脫水羊毛

游泳衣游泳褲

海京床毯　漂白單絲布　胖嗶嘰　白嗶嘰　各色佛蘭絨

今夏時行！墨綠色佛蘭絨（西裝上衣）

網球衫　運動背心

經銷　青島馬場搖彩票　航空獎券

元成商行　中山路六三號　電話五四二〇

青島成文堂書局

繼續大減價二星期

自七月六日起至十九日止

各種書籍折扣減低　誠實賤賣

以少微金錢即可購多數書籍誠爲不能常有之機會請勿失之茲將減價大略開列於下

書籍自一折七扣起至八折

自來水筆　一律照碼七折

足球　照碼七折

珂羅版碑帖書譜　定價五折

球拍　照碼五折

筆墨及一切文具　定價低廉　照碼八折

另有特別犧牲書籍各種價值尤爲便宜

現款交易　記賬例外

惠顧參觀　毋任歡迎

總局　天津路　電話四〇六八

分局　高密路　電話四七二五

陸湘 高永林

會計師受任悅來總公司清算人公告

本會計師等奉山東青島地方法院第四四二六號通知書派爲悅來總公司清算人凡該公司債權人希於公告日起於一個月內持債權憑證到青島高會計師事務所或陸會計師事務所登記逾期作爲自願放棄債權論至該公司債務人亦希於同期間將欠款如數清償否則即當依法訴追特此公告

陸會計師事務所青島青城路二十四號

高會計師事務所青島中山路三十九號三樓九號

萬寶銀樓

今日

十足赤金　售出每兩九十三元　收進每兩八十五元

十足紋銀售出每兩一元七角

地址北平路　電話二七七八

教授日語招生

青島日語研究所所長古賀厚長和雄

本人爲語學家，教授日語多年，頗具經驗，發音準確，現在担任青島基督教青年會市政府等日語教師職，擬於課暇，教授日語（會話，文法，讀本）無論初學已學均所歡迎，詳細規則請到本研究所或以電話接洽均可。

接洽處黃台路十八號古賀醫院內（電話二〇七八）

交通部青島電話局招考業務員廣告

（名額）名文牘會計製表製圖各一人報名時各自認定一種

（程度）高中或專科學校畢業不限性別

（年齡）二十歲以上三十歲以下

（報名地點）青島電話局庶務股隨帶本人二寸半身相片二張及畢業證書七月二十日截止報名

（考試地點）借本市朝城路民衆教育館

（考試日期）七月二十五日由上午八時起至十二時止自備筆墨文具儀器

（考試科目）文牘：黨義，國文，書法，公文程式。會計：黨義，國文，簿記學，會計學，珠算。製圖：黨義，國文，英文，製圖。製表：黨義，國文，英文，書法。

（錄取名額）正取四名備取四名如正取中有因故不克到差者即以備取者遞補錄取人員名銜容後登報

（待遇）錄用後薪給自三十二元至四十一元

律師戴藝經代表馬漢卿緊要啓事

頃據馬君漢卿來所面稱前以漢成大藥房圖章爲人担保等事委因市面蕭條勢難兼顧現將担保所蓋之圖章即時毀銷對於所担保者聲明撤銷脫卸責任委託代表聲明等語本律師職責攸關特此登諸報端俾衆週知尚希原諒鑒察是荷

湖北路一一十六號律師戴藝經謹啓

青島明華銀行清理處通告

本清理處於七月九日成立即在中山路明華銀行原址內開始辦公時間自上午九時起至下午五時止特此通告

武下房產公司

有房產者抵押放款

啓者現有坐落齊東路五三號門牌平房數間面積計九公畝餘方步地皮全部減價出讓或半部或三分之一亦也另有出租樓平房坐落滿山司減價出租欲願購租者即請至本公接洽可也

曲阜路六號　電話九〇一八

第二屆全國鐵路網球比賽大會特刊

第四號　廿四年七月十一日

因雨延期之 二屆全國鉄路網球會 昨日下午繼續比賽
沈市長昨蒞場參觀比賽
京滬滬杭甬對膠濟最爲精彩

第二屆全國鐵路網球之第三日（九日）侵晨，忽陰雨連綿，竟至終日未止，大會比賽，不得不因之而停頓，直至昨日（十日）上午七時許，始行天晴，上午因場地太溼，尙未能應用，乃改於下午二時半起，開始比賽。

昨日下午計賽六場，係由九日上午及下午之程序中順延補賽者，計二時半湘鄂對隴海，津浦對道清，四時北甯對平漢，膠濟對京滬滬杭甬，五時半株韶對上海交大，唐山交大對正太等十二個單位出場，雨過天晴，依然十分炎熱，各組比賽中以京滬滬杭甬陳乃新與膠濟段英山之單打最爲出色精彩，北甯對平漢之雙打時間最長。

昨日爲第四屆鐵展會開幕之期，匯泉道上車馬喧闐，於是大會中亦異常擁擠，大看台六座，均有人滿之患，陳段二人單打一場，爲全場所矚目，四顧觀衆，闌圍而住，竟至水洩不通，大會爲愼重起見，特臨時請視線員二人，協同裁判，結果陳乃新以六比四，六比一被段英山所敗，四座觀衆於表演精彩時掌聲雷動，情況十分興奮。

北甯對平漢之雙打，第一盤勝來毫不非力，但第二盤中平漢顏吳二人突然奮發，使北甯頓感異常窘逼，比數十分接近，結果爲十一比九，北甯仍得最後勝利，但已費力不淺矣。

沈鴻烈氏於第四屆鐵展會開幕典禮舉行完畢後，即至大會場參觀網球比賽，時正膠濟王劍與京滬周健文比賽最劇烈之時，沈氏直觀至該場比賽結束後，始行離場。

宴會
沈市長昨晚宴請大會重要職員及領隊幹事

青島市長沈鴻烈氏，因本屆全國鐵路網球比賽大會在青舉行，國內各鐵路及滬平唐三交大網球代表均集此間，沈氏爲盡地主之誼起見，特於昨日（十日）下午七時，在迎賓館宴請大會重要職員及各代表隊領隊幹事隊長等約四十餘人，大會會長葛光庭，總幹事馬一民等均準時赴宴，賓主盡歡，至八時許始散。

雨中餘興

前日霪雨竟朝，九十六位好漢在宿舍中枯坐無聊，有詼諧的老馬與大炮譚兄提倡室內運動，專函膠濟體育會，約作乓乒球賽，因此次各代表實擁有大量乓乒名將，長日無聊，正可藉此消磨永晝，戰鼓聲去，下午二時半即在汶上路交通大學同學會會師，鐵網隊中選手有北平第一流大將高作霖劉松年，上海名手周健文王元昭等大小戰將七名，膠濟方面書棟姚藹新關同椿均出場，合戰結果，鐵網隊以四比三僅勝，高作霖王元昭等之表演，十分可觀。

聞鐵網代表於大會閉幕後如時間允許，擬組織足球，籃球，排球，棒球，乓乒等隊，借一日之暇，約青市名隊作友誼比賽，足球排球乒乓之實力十分雄厚，蓋擁有中國槍張笑曾陶少甫龍運鼎高作霖等許多名手也。

比賽簡述

昨日比賽情形，第一組隴海對湘鄂，湘鄂代表大多身兼鐵展會事務，以是心力不逮，遂遭慘敗，一二兩單打中均一蹶不振，雙打楊曾二君作最後之努力，連登三盤，終未能制勝，津浦對道清，道清李鵑翔驍勇善戰，張與曾竟奈何他不得，其敗也，敗於拳球不如張君之老練耳。

京滬滬杭甬對膠濟一組爲昨日最精彩之一場，雙方勢均力敵，分數相等，同爲本奪標之野心家，昨日之戰，互相養精蓄銳，以備一決雌雄，段英山大勝，陳乃新並未盡力，但雙打蔡明侯玉昌敗於詹文耀陳吉祥，勝負關鍵，繫於相持頗久之周健文王劍第二單打，王終以自殺錯誤過多而敗。

北甯昨對平漢，陣線大有變動，第一單打更換金惠生，梁鐵文改與陶少甫合作雙打，實力似受影響，雙打第二局竟至十一比九，實予北甯以重大之刺戟。

正太邱信炤，此君爲著名牛皮糖，不意昨遇唐山林祖動亦正對勁，兩人自四點五十分至七點二十分，共賽了二十四局。

昨日比賽成績

下午二時半兩組比賽結果

隴海勝湘鄂（三比〇）

第一單打	周文俊（隴海）	六－〇　六－〇	黃　華（湘鄂）
第二單打	許　杉（隴海）	六－一　六－一	王文預（湘鄂）
雙打	王乃棟　鄭榮生（隴海）	六－四　七－九　六－四	楊學時　曾國珍（湘鄂）

津浦勝道清（三比〇）

第一單打	張笑曾（津浦）	六－三　六－二	李鵑翔（道清）
第二單打	方組堯（津浦）	六－二　六－〇	朱恩祥（道清）
雙打	容較恒　徐泰（津浦）	六－〇　六－一	甘觀楷　孫光乘（道清）

下午四時兩組比賽結果

京滬滬杭甬勝膠濟（二比一）

第一單打	段英山（膠濟）	六－四　六－一	陳乃新（京滬）
第二單打	周健文（京滬）	七－五　六－三	王　劍（膠濟）
雙打	陳吉祥　詹文耀（京滬）	六－四　六－三	蔡　明　侯玉昌（膠濟）

北甯勝平漢（三比〇）

第一單打	金惠生（北甯）	六－三　六－三	于乃豐（平漢）
第二單打	李定國（北甯）	八－六　六－一	陳普慶（平漢）
雙打	梁鐵文　陶少甫（北甯）	六－〇　十一－九	吳紹棠　顏再侯（平漢）

下午五時半兩組比賽結果

上海交大勝株韶（三比〇）

第一單打	王元昭（上海）	六－一　六－一	趙觀庚（株韶）
第二單打	茅於恭（上海）	六－一　六－一	夏意群（株韶）
雙打	胡旭光　蒯世京（上海）	八－六　六－三	鮑壽康　楊裕芬（株韶）

正太勝唐山交大（二比一）

第一單打	王敏慶（正太）	六－二　六－二	羅淑賢（唐山）
第二單打	邱信炤（正太）	八－六　六－四	林祖動（唐山）
雙打	于大緈　陳學勳（唐山）	六－三　六－〇	陳春霖　廖能暄（正太）

‥今日比賽程序‥

組別	項目	時間	球場	裁判員
平漢對株韶	第一單打	上午九時	第一球場	王蒲端
	第二單打	同	第二球場	柳白光
	雙打	同	第三球場	趙化龍
鐵道部對道清	第一單打	上午九時	第四球場	傅寶瑞
	第二單打	同	第五球場	黃仲煊
	雙打	同	第六球場	谷源容
膠濟對北平交大	第一單打	上午十時半	第一球場	王蒲端
	第二單打	同	第二球場	陳蘊甫
	雙打	同	第三球場	谷源容
唐山交大對湘鄂	第一單打	上午十時半	第四球場	譚崇杰
	第二單打	同	第五球場	宋玉泉
	雙打	同	第六球場	趙化龍
正太對隴海	第一單打	下午二時半	第一球場	陳耕春
	第二單打	同	第二球場	陳蘊甫
	雙打	同	第三球場	蔡方憲
上海交大對京滬滬杭甬	第一單打	下午二時半	第四球場	宋玉泉
	第二單打	同	第五球場	黃仲煊
	雙打	同	第六球場	鄭震寰
津浦對平漢	第一單打	下午四時	第一球場	柳白光
	第二單打	同	第二球場	傅寶瑞
	雙打	同	第三球場	谷源容
北甯對株韶	第一單打	下午四時	第四球場	譚崇杰
	第二單打	同	第五球場	陳蘊甫
	雙打	同	第六球場	李少臣
湘鄂對膠濟	第一單打	下午五時半	第一球場	陳耕春
	第二單打	同	第二球場	黃仲煊
	雙打	同	第三球場	蔡方憲
唐山交大對鐵道部	第一單打	下午五時半	第四球場	宋玉泉
	第二單打	同	第五球場	王蒲端
	雙打	同	第六球場	李少臣

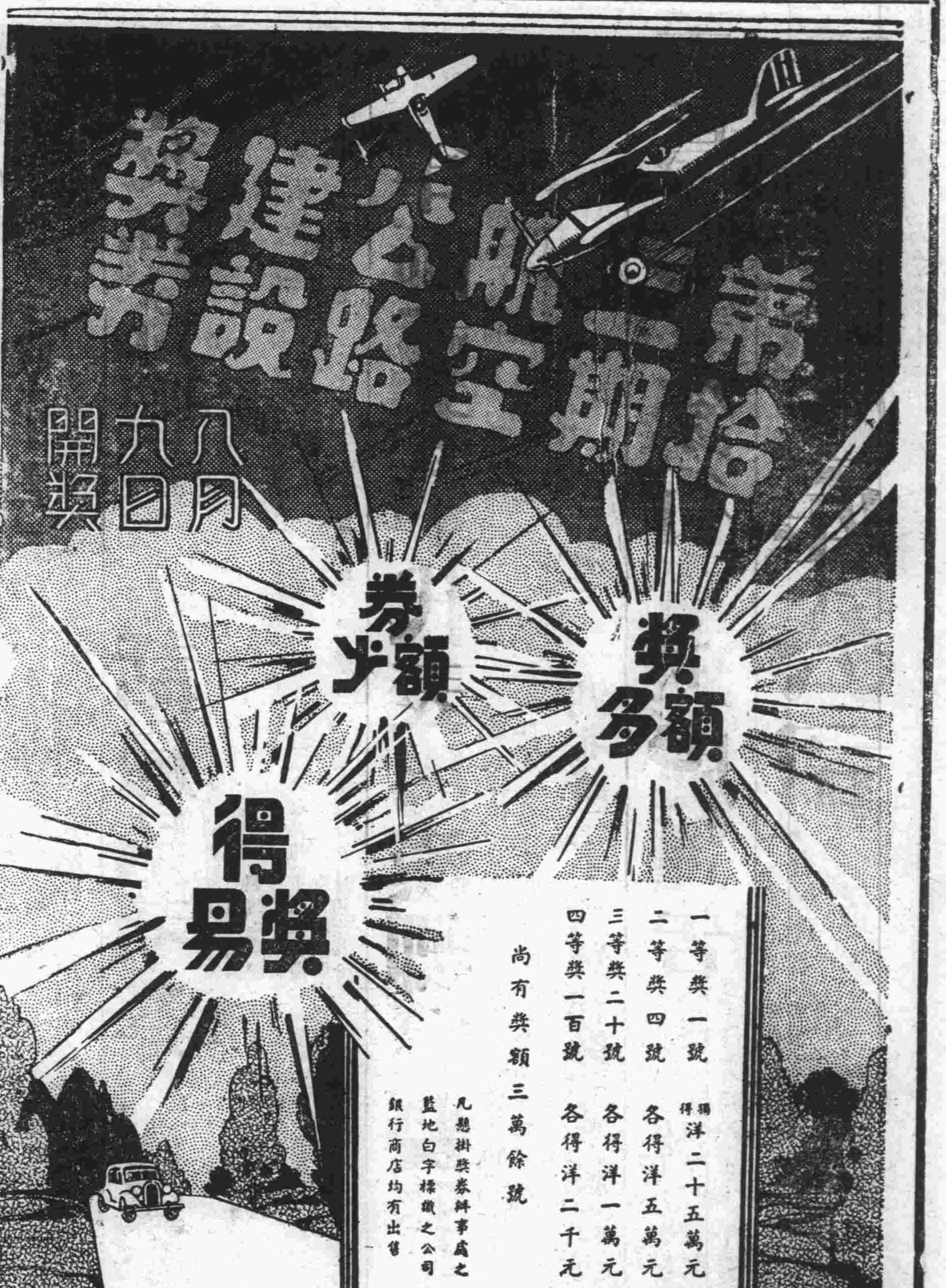

科學國藥

古今實驗世界著名
婦女至寶調經靈藥

●月經不調則百病叢生

當歸爲婦科特效良藥，歷代名醫，莫不奉爲至寶，西歷一八九九年，德國婦科專家希爾特博士，曾將中國當歸提精實驗，驚爲世界特效，一聖藥，其藥理的作用，甚合現代科學的醫理，亦爲世界公認，唯當歸素爲國藥之新運動，效因之我國西醫多賞用，本廠近首倡用科學改良國藥，係選特製佛慈當歸素，亦爲中國醫史上西醫應用新紀元的佛慈當歸素擇國產道地藥材當歸，爲應用眞空蒸餾器一依科學確有方法，提取精華，調製成功者，其效力較諸舊式泡製之飲片，丸散有殊勝之功能，

當歸素專治婦人月經不調，氣血虛弱，經來疼痛，停經閉經，或先或後，或一月數至，或一月不至，以及赤白帶下，小腹作痛，面黃肌瘦，脣燥口乾，久婚不孕，宮冷不妊，服之特效，佛慈當歸素定價大瓶二元，小瓶一元，詳細說明函索即寄，各埠大藥房經售

佛慈大藥廠發行　青島分行　四方路七十七號中山路轉角

美容妙品

復美牌面母香膏

咸 Face Reviver 是皮膚學專家根據最新醫理而創製功者，其主要成分皆係漂白皮色，除去雀斑，軟化脂肪，細嫩肌膚，等特效藥物，化合而成，含有多量之養氣，其性和暖，其質精細，其味芳雅，其效奇速，有收斂毛孔，潔淨脂腺之作用力，一經施用，任何粗糙面皮即轉成潔白芳嫩的美容，貨高價廉，請即試用，保能滿意。

復美牌面母香粉

是珍貴純潔之養氣藥粉製劑，與普通一般鉛粉不同，性質柔滑，功能潔淨皮膚，防治雀斑，收斂毛孔，香味清雅，晨妝施用面母香膏同時撲以面母香粉，則芳容益爲白嫩，香滑，能保持天然之美麗，且能治汗斑，淫疹皮膚炎，婦女及小兒之嬌嫩皮膚，用此粉爽身消炎，最爲相宜。

總經理天津正孚行　青島分發行四方路七十七號樓上
▲洋貨店芸芳泰福順泰及各大洋廣綢緞莊藥房神州金星華振氏及各大藥房均售

青島天津路
震華大金店
（今日十足赤金每兩售出九十三元）
（今日十足赤金每兩收進八十五元）
歡迎參觀
赤金紋銀　十足加煉
中西禮品　式樣新奇
精工鑲嵌　美術無比
承蒙光顧　定價底廉
電話：二九八七

青島市三江平民醫所啓事

時屆初夏炎熱將至凡服務公役人員所施診時間原定上午七點半至十點半止就診者課辦公時間多數有爭先恐後之情形鄙人自鑒於斯特定於五月十五日起每日下午五點半起至七點正止加診以便患病胞易便就診不致有誤公之患矣休息日照常停診此佈

四月　日　王紱東謹白

杭州市新聞記者公會爲全國報紙展覽會徵集各地報紙啓事

啓者本會第七次會員大會決議定於本年九月一日至七日假座杭州青年會舉行全國報紙展覽會藉以啓發民衆讀報興趣俾利推行新聞事業並組織籌備委員會辦理籌備事宜紀錄在卷現本會已積極籌備進行以全國報紙種類繁多徵集不易用特登報徵求各省市縣報紙及其他有關新聞之特種刊物不論現行者或已停刊者務請海內收藏家學術團體報界先進及各報同文出其所藏於八月十五日以前檢寄一分陳列展覽俾本會促進文化事業之宏願得以完成實所拜嘉惠件祈寄送杭州市新民路二一號本會全國報紙展覽會籌備委員會辦事處如原件需璧還者則祈注明會後自當責寄還此啓

杭州市新聞記者公會啓

（停刊報紙請加注明）

中山路山東大戲院隔壁

華東綢布局

結束在即　存貨尙豐

特別賤價　大拍賣

本月二十九日起

全部照原碼　對折再打九折

加贈名人眞筆書畫珍品

絹扇

逕啓者本局特向姑蘇徵集名人眞筆珍貴書畫「絹扇」一種藉供各界之雅好惟成本過巨徵求匪易費時半載得集千柄茲爲略示限制起見凡向本局購料滿五元以上者概得奉贈一柄以贈完爲止各界士女欲得是項名貴珍品者祈速駕臨良機不再也伏希公鑒　本局謹啓

特種犧牲品

四丈眞絲　老杭紡　每疋實售洋九元

五尺五寸　拷香雲紗褲料　每條實售洋一元五角

地址：中山路一〇三號　電話：三三三四三號

天津正興德茶莊

參加鐵展會

設立臨時售品處並招各地代銷啓事

本莊創製綠竹商標名茶，馳名社會，已二百餘年，所有出品，在茶業界。素著榮譽，中國產茶名山，皆有本莊之茶園，以科學方法培植，專門技師烘製，包裝之嚴固，銷售之低廉，尤敢負責保證，本莊「龍井」「香片」「大方」，每年在銷場中有數百萬元，各省市代銷有五千餘家，有此成績，本莊當力求進化，茲爲推廣銷路，起見，特將各種樣品，陳列於鐵展會，北甯館兩處，以供參觀，自七月十日起開幕，同時並在北甯名產館設立售品處，以歡迎賜顧，本莊此次目的在以良好貨品，供獻於青市，327 328 各界認識本茶之眞實，非敢以利計耳，各地暨本市雜貨店南貨店，有意代銷者，請駕臨賜洽無任歡迎

注意　售品處：鐵展會北甯售品所　接洽處：黃縣路十三號樓上

特別貨品

美麗牌大方　大號一元　中號五角　小號一角

龍井茶　大號一元　中號五角　小號一角

以上各貨均奉贈花鐵筒

另有小葉香片高大方龍井

貨質高尚　香味芬芳

(總店)天津北門外竹竿巷　(支店)天津法租界梨棧街　(發行所)天津法租界

(電機製罐廠)天津大郵巷　(分號)保定　北平　滄縣

▲代理處各省市鎮▼

本莊

章程標本　歡迎索閱

▲總製造廠▼　▲福州下渡▼　▲分廠福州小嶺▼

▲龍井製造廠▼　(一)杭州江干(二)西湖翁家山(三)浮山(四)閔林埠(五)復興山

▲黃山製茶廠▼　(一)湯口(二)屯溪(三)洽台(四)鄭村(五)衙源

▲大方茶製造廠▼　(一)老竹嶺(二)老茶街嶺(三)白石關(四)杞梓里

十枝裝珠光頭

光華牌

存貨大傾銷　實行大減價

每包一角

買一包　送一包

總售處　中山路北頭一百八十號　鴻聚誠煙行門售部

□存貨無多！賣完即止□

□歡迎試吸！購者從速□

第四屆鉄路展覽會 昨日開幕之盛況

沈市長韓主席代表均到會演說 每日上午八時起開放至五時止 並開映電影放送唱片

鉄道部主辦第四屆全國鐵路沿線出產貨品展覽會，昨日（十日）下午三時，在本市文登路市立中學會場舉行正式開幕典禮，由鐵道部業務司長俞、代表該部主持開幕事宜，到會者有沈市長，山東省韓主席代表張建設廳長，市府各局長，膠濟路葛委員長，各委員，各國領事，商會銀行公會各委員，及各界人士等數百人，禮堂設市立中學大禮堂，三時振鈴開會，行禮如儀後，俞氏致開會辭，並報告鐵展之意義及籌備經過，旋由山東省政府韓主席代表張廳長，及沈市長相繼演說（演辭明日續登），至四時禮成散會。

會後參觀 開會禮成後，由俞、及該會重要職員，引導來賓等順序參觀各館展覽品，各館布置富麗堂皇，引人入勝，極盡鈎心鬥角之能事，在青市尚屬創見，各代表每至一館，均由各館主任招待，並對於各展品詳加說明，來賓等參觀後，對各館搜集出產品之精詳，布置井然不紊，均極爲滿意，參觀畢，並由該會招待茶點，盡歡而散。

開放時間 該會昨日下午三時正式開幕，同時開放公開展覽，次序，爲名產、京滬滬杭甬，浙贛，平漢，津浦，正太，北甯，隴海，平綏，粵漢，膠濟等十一館，正式開放後，觀衆紛來參觀，總計約數千人，該會不收門票，每日時間爲上午八時起，下午五時止，每日中午及星期日，亦照常開放，並不停止。

售品所，此次鐵展售品所，共達五百六十八家，另食品部商店二十三家，均一律於開幕時開始營業。

開映電影 該會自今日起，每日下午二時至三時半，三時半至五時在該會大禮堂開映電影，每日兩次，門票售洋一角，凡在售品所購貨滿五元以上者，均可憑發票至售品總辦公室，掉換電影優待券一張，免費觀影，電影場除演各路沿線風景影片外，並需隨時選映聯華公司國產名片。

隴海館巡禮 昨日（十日）下午三時許，鐵展開幕以後，同時各館開放供人參觀，記者當按隴海路線巡行，至二號由平綏轉入隴海，入門即見滿壁懸有名勝風景，堪引人入勝，轉至該館辦公室外，牆上懸有全路形勢圖，地上置有遊雲模型，十足表現已成未成計劃，令人深刻明瞭該路地位價值，再前一室，爲農產標本及各地農林出品，布置頗有藝術意味，再前轉廊外爲工業器械，其中新農具多種，足適改良農村之需，左轉爲水產礦產室，上層陳列禽鳥標本，再前爲西安等站及車輛模型，左轉一室爲文化展品，中陳活葉碑帖，壁懸多種摺片，尤以唐刻十三經，及河南金石誌爲極名貴，再折向模型前行爲仿古工藝，中多銅佛，古器，其中以唐磁三色馬爲極珍品，宿遷老價值數千元云，再折而左，爲工業瓷玉料器品，以南陽石及甘肅墨玉杯等爲佳，中陳皮貨瓷料器之彩瓶，頗爲精緻，再前廊下陝西之澠漆木器，工巧可人，左轉一室，及紗綢綢緞等品，頗多佳品，總觀該館陳列爲合藝術化，頗見匠心獨運云。

沈市長以第四屆鉄展會，第二屆全國鉄路網球會，同時在青舉行，爲盡地主之誼起見，特於昨晚設筵於迎賓館，舉行歡宴兩會重要職員，以資聯歡，並邀膠路局葛委員長及全體委員等作陪，嘉賓一堂，觥籌交錯，當有一番盛況云。（正聞）

青年服務團 今午舉行開幕典禮

沈市長屆時將蒞場訓話

本屆青年假期服務團，經教育局籌備已具端倪，并定於十一日午前八時，假市民大禮堂舉行開幕典禮，該局特請沈市長，社會公安兩局長，屆時前往蒞場訓話，以資指導，茲將該團服務須知，及開會程序誌後：

服務須知（一）須認清假期服務爲使青年獲到下列各種實際訓練，一、認識社會情形，二、養成服務能力，三、體驗工作興趣，四、增進自立精神，（二）須認清假期爲學生變換環境實地工作的時期，非爲休閑生活時期，（三）青年應本「先知覺後知」的精神，辦理民衆教育，（四）青年應具最大之信心與毅力，辦理民衆教育，（五）青年應認定辦民衆學校是爲個人練習服務社會之準備，（六）對辦法大綱規定各事項，應切實遵守，（七）對指導委員會各職員之指導，須絕對聽從，（八）無論爲團員或隊員，須切實盡個人責任，（九）各隊員須互助合作，各團隊動作須協調，（十）按時到班按時休息，（十一）教學方法須多加研究，遇有困難，得請求師長或指導員指示，不得畏難，厭心，（十二）訪問談話須先準備資料，調查表格，務須切實填寫，（十三）工作務求切實，事事須有意義，（十四）事前須有計劃，事後須加檢討，臨時不得草率，（十五）態度須和藹，言動須端詳，精神須振作，服裝應整潔，

開會秩序 一、全體肅立，二、唱黨歌，三、主席報告，四、市長訓話，五、指導分配工作，六、散會。（正聞）

華新紗廠 定今日開始復工

登記工人已達千三百人

滄口華新紗廠自八日晚停工後，經社會局與廠方迭次交涉，廠方已出布告，限全體工人，於十日前往該廠登記，以便復工，不登記者，即不准其復工，茲悉昨日截止前往登記者已有一千三百餘人，聞尚有數百人，未前往登記，該廠已通告定自今日（十一日）起開始復工云。

沈嗣良 昨日來青

全國體育協進會總幹事沈嗣良，前爲參加暑期訓練營會於日前來青，嗣因事又北上赴平，刻沈氏已在平公畢，於昨（十日）午乘滬平機由平來青，並聞暑期訓練會今日（十一日）起即開始訓練云。

市民大禮堂 積極佈置

以備經濟討論會開幕

經濟討論會已定於十二日在市民大禮堂開幕，故連日來市民禮堂，正積極佈置一切云。（民言）

高密棉農參觀團 昨日繼續參觀

日內即離青返高密

高密植棉試驗場，棉農參觀團，於日前來青參觀各大工廠各節，已誌各報，茲探悉該團，昨日仍由旅客招待處派員陪同參觀各工廠，日內即離青乘膠路車西上返回高密云。（民言）

京滬滬杭甬兩路聯會 擴大國貨宣傳

贈送大批宣傳刊物 日內招待新聞記者

鐵道部第四屆青島鐵展會，已於昨日三時由俞司長主持正式開幕，是日到會參觀之遊客，極形踴擠，大有山陰道上之慨，是日京滬滬杭甬兩路沿線國貨廠商聯合會，因擴大國貨宣傳起見，特籌備士服用國貨宣傳，誘致社會人之紀念刊物數十萬本，在中央售品所分送，該刊內容異常豐富，對於兩路沿線之最大工廠小史，均刊載甚詳，此次參與鐵展之各路廠商，祇係該兩路有聯合會之組織，故其行動頗爲一致，而辦事之步驟亦極有條理，故該會之會員工場，均深稱滿意，竭力擁護，聞該會純係廠商自動組織，絕無任何背景，其最大之目的，僅係宣傳及推銷國貨而已，最近因值道會員來青參加鉄展之便，擬於日內招待新聞記者，擴大國貨宣傳，又該會業已借老衙門爲辦公地址，連日工作極爲忙碌云。

教育局奉部令 舉辦中等教員檢定

分無試驗及試驗兩種 自七月十五日開始報名

教育局頃遵照部令舉辦教員檢定，分無試驗檢定及試驗檢定兩種，定自七月十五日起至八月十五日止，爲聲請檢定報名期間，攷試地點及日期，尚未決定，茲錄教局佈告及報名須知如次：

教局佈告 案奉教育部第四〇一二號訓令，飭即遵照部頒中學及師範學校，教員檢定暫行規程，舉辦教員檢定，以重師資，等因奉此，遵查本案規程，分無試驗檢定及試驗檢定兩種，本局擬即同時舉辦，茲訂定自七月十五日起至八月十五日止，爲聲請檢定報名期間，合行訂定聲請報名須知一份，佈告週知，凡願受無試驗或試驗檢定者，仰即備齊應繳各項證書表件，如期來局報名登記，聽候檢定爲要，此佈。

報名須知 一、凡具有部定中學以及師範學校教員檢定暫行規程，第四第五兩條，所列各項資格之一者，無論市內或市外現任教員，或非現任教員，均得報名聲請受無試驗檢定，或試驗檢定，二、聲請檢定須呈繳下列各件，一、畢業證書或修業證書，二、服務證明書，三、著作（無著作者缺）四、檢定登記表，（表格來局領用照式填）五、最近二寸半身照片二張，（一張自行粘貼登記表內，一張預備粘貼合格證書）六、報名費一元，三、呈繳前項各件製給之收據，應加意保存之，以便將來持據領回證件，四、報名地點教育局，五、報名日期自七月十五日起至八月十五日止，六、試驗檢定之考試地點與日期，臨時另行登報公佈之。

山大暑期理科講習班 定十六日正式開課

開始課程分組已決定

國立山東大學前奉教育部令，續辦暑期理科講習班，現已籌備就緒，定於七月十六日正式開課，七月十五日至十七日報到，及辦理入學手續，昨已由該校函請山東省教育廳，並青島市教育局，轉知各中等學校理科教員，前往上課，茲將該校本屆講習班，開設課程，分組標錄如下：（一）數學組，中等數學教材討論，中等數學專題討論，（二）理化組，物理學檢討，初中物理學教材討論，化學新趨勢與中學化學教材，（三）生物學組，動物學實驗法，實驗植物學，生物學史。

社會長篇警世小說 反掌（保留版權 嚴禁轉載）二

內省疾疢齋主著

都市的人們，都在受着物質享樂，和利慾便宜的誘惑，而在坑邊流連不忍去。結果是沒有不整個的掉下去的。

施行「反掌」的不二法門，便是利用社會人心貪財致富的弱點，須知現在的人們，沒有一個傻子，一個一個的都是「玲瓏剔透」，倘有眞個便宜，誰肯讓誰來得，只要大家存着一個「不佔便宜」，「不想好事」的決心，「反掌」的誘惑方法雖靈，也無所用其技啊！

本市的機關職員和行商坐賈，入了「反掌」圈套，弄得資財耗盡，身敗名裂，書空咄咄，徒喚負負的，大有人在，作者對於此道，耳熏目染，頗知底蘊，特將個中事實，內幕眞像，演成小說體裁，穿插顚倒，曲折寫出，並將其誘惑之過程與方法，騙人弱點，投人所好，一一爲之暴白，至於個中人之姓名居處，概以諧聲，像形，假藉，轉注，出之，凡身受其害者，當能默知其人其事，即未罹某禍者，亦可知所警惕，庶與社會不無小補，豈僅供人瀏覽，徒資消遣而已哉！

作者附識

少女離婚來青 被人轉賣爲暗娼

不堪爲娼翌晨潛逃 姪女往尋致起衝突

高竹曼，年十八歲，即墨人，父母均已去世，只依姑母姜高氏爲生，年前曾在原籍與人結婚，後因感情不合，旋即離婚，於上月末被其姑姜高氏，帶來青島，住於四方路之郭周氏處（觀城路），意欲將高竹曼再嫁，後經郭周氏處以二百四十元，賣於住四方路之烟台人藍姜氏之姪姜某作妾，於五日下午三時許，藍姜氏將高竹曼領往四方路，不料藍姜氏名爲買與其姪作妾，實則藍姜氏，素以開設暗娼爲生，當晚即令高竹曼留客一夜，爲其得洋二元，高女以爲私娼，心殊不堪，乃於翌日逃至觀城路郭周氏家，後經藍姜氏發覺後尋找，亦令其姪女李玉三，往尋找，致起衝突，當由該管警所，一併帶所訊問，轉送地方法院訊辦云。

滬西青少年營 第二組來青

由博誼生率領

上海西青主辦之少年營第一組營員，自搭青赴燕兒島露營後，其每日進行之程序，極爲緊張，第二組營員亦於日前由博誼生（丹麥人）率領十六人，由滬搭輪抵青，當由青年會負責幹事赴碼頭歡迎，招待下船後，即赴燕兒島露營云。（民言）

市府職工消費合作社 沈市長諭令停辦

昨日起已停止營業

市政府職工消費合作社，係由市府職員及工友合股組成（每股五元，）實本共約萬餘元，自去歲七月成立以來，經各董監事之督率，努力經營，業務日見發達，市府公務員亦極感便利，本年以來，因世界經濟恐慌，工商業凋落不堪，各商號迭呈市府請取締消費合作社，以維持商業，沈市長爲顧念商艱起見，特諭令該社停辦，該社奉令後，已於昨日（十日）停止營業，經辦結束云。

精神病患者 由原籍逃青

被表兄尋獲 病發突跳井

樂光會，二十一歲，即墨人，素患精神病，於日前由原籍逃來青島，被仲家窪六十八號住戶傅某收容，爲其種菜，數日來相安無事，樂家因樂失蹤後，即派其表兄王囗見，於前（九日）由即墨來青尋找，在仲家窪覓其尋獲，因天晚，王亦暫住一夜，擬翌日帶其返回即墨，不意至昨（十日）晨五時許，樂某舊病復發，由住屋跑出，跳入花園井內，經王發覺後，已施救不及，當即死去，後經附近派出所報請法院派員檢驗後抬埋云。

要乘新式汽車請叫

電話 二六四四四 二〇七三 二五七四 號

永泰和汽車行

請用四十餘年之老牌國貨

烟台 張裕釀酒公司之出品

大金獎白蘭地　佐談經白葡萄酒
金星高月白蘭地　紅玫瑰紅葡萄酒
紅星高月白蘭地　橫甜紅紅葡萄酒
大宛香香賓酒　正甜紅紅葡萄酒
白玫瑰白葡萄酒

本酒係本公司費盡叁百萬元之鉅金四十餘年之培植自開之葡萄園特聘奧國釀造專家精工製成之佳釀現經整理精益求精經各地大醫院化驗及中外展覽會之考核認爲補血養精益氣壯腎之聖品請賜顧諸君認明商標庶不致誤

青島 濟南 總經理 同源公啓 電話四一五八號 館陶路四十七號

注意 本號所登啓事廣告事前皆雙方接洽妥當後另有正式公函否則概不承認

青島私立禮賢中學校招生

一、學額 高中部 建築工程科一年級新生二十名 初中部 普通科三年級編級生十名二年級編級生十名一年級新生一百名製圖科一年級新生四十名

二、報名 第一期自即日起至七月十一日止 第二期自七月十四日起至八月卅一日止

三、考試 第一期七月十二十三兩日 第二期九月二三兩日

四、報名及考試地點 青島上海路七號本校

萊陽路二十四號二樓

房間出租

本市萊陽路二十四號二樓有大小房間設備俱全侍候週到價錢公道前面臨海涼風習習暢快宜人誠避暑之良好住所

嶗山最新設備之飯店

（一）王子澗 樂天園飯店

（二）北九水 北九水飯店

舒適如城市 休養無比較 筵客避暑 美麗經濟

青島代理處萊蕪路十八號電話2807

青島市市立醫院廣告

一、主治科目 內科兒科 外科 皮膚花柳科 眼耳鼻咽喉科 產婦科 檢驗科 愛克司光綫科 理學療法科 瘋犬病預防注射科

二、門診時間 每日上午八點半至十一點半

三、掛號 掛號分收費免費二種收費號金內科初診二角復診一角一分其餘各科初診三角復診二角一分 免費掛號專爲赤貧患者而設

四、急症 不論晝夜隨到隨診

五、入院 不論何時均可入院

六、病室 頭等每日五元 二等每日二元六角 特別三等每日一元四角 普通三等每日九角 以上四種價目凡伙食及普通內服藥交換藥布均包括在內 赤貧患者得免費住院

七、愛克斯光錢科 本科攝影及透視時間，每星期二四兩日由下午三時至五時，但有緊急病症，不在此限 收費攝影由一元至六元。透視每次由五角至二元

八、本院醫師

院長	郭致文
顧問	別爾格滿
內科主任	趙師震
醫師	孫貫一
醫師	易震寒
醫師	于慶深
外科主任	汪佛航
醫師	邱長瀆
皮膚花柳科主任	吳雲庵
醫師	張潤山
眼耳鼻咽喉科主任	陳作繩
醫師	邢華光
產婦科主任	阿力賓斯基
醫師	翁稻泉

院址 膠洲路一號

電話 院長室 二二三八六 問事處 二二三八五

琴園兒科醫院

商部註冊靈芝商標

天津馮氏斷癮救苦金丹

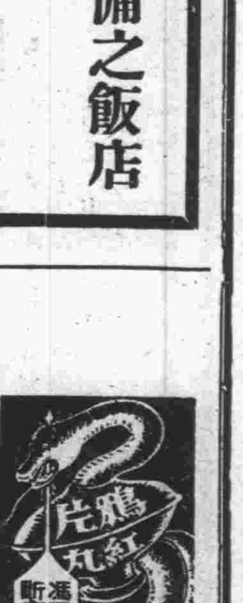

經中央禁烟委員會張主席題贈「除惡務盡」，衛生署中央衛生試驗所化驗，天津特別市展覽會得特等獎（一百分）全國鐵路及山東國展會均得優獎，衛生局化驗註冊，社會局出示保護，直隸省長面謂嘉獎，山西省署核准備案，太原警廳出示保護，口警廳核准立案，上海商會給證獎勵，各拒毒會試用有效，此丹專戒，嗎啡，金丹，海洛英等毒及鴉片煙癮，輕者一盒（分十次用）重者三盒（分兩星期用之）均能和平，於不知不覺中，將癮斷淨，目飲食驟增，精神煥發，功效偉大，品質純潔藥性和平·裝璜精美誠有心戒除毒癖者，無上之妙藥也。

天津峻芝堂監製

青島總經理 中山路 肥城路 間 華北商場二樓 振華百貨商店

空戰影片新的權威作！

死神迎之於天空！

愛神候之於人間！

飛機二百餘架

大戰三千回合

非常明星 華納裴士德 空前偉構

敵愾同仇

機聲軋軋鎗聲呼呼中犧牲多少好男兒

祇映三天

全片描寫歐戰時德意志空軍的凶猛活躍死人無數慘不忍睹！

提倡武力抵抗　灌輸軍事教育

亂動時代下的人們

必須一看此片

但看過去的第一次世界大戰之境況當知未來的戰爭將更為激烈慘酷！

倏而一飛沖天，倏而一瀉千里，倏而施射機鎗，倏而投擲巨彈．以確壯的戰事為背景，襯出男女間之愛，友朋間之親！

巨炮轟炸　山搖地震　壯士殉難　義薄雲霄

七月十一日起公映於

明星大戲院

福祿壽大戲院

今天開演

福斯百萬金音樂哀豔鉅片

美豔明星洛麗泰楊主演傑作

十大著名明星

萬餘名演員大合作

琴挑

表演出衆

「有美一人兮．見之不忘．一日不見兮．思之如狂．鳳飛翱翔兮．四海求凰．無奈佳人兮．不在東牆．張琴代語兮．欲訴衷腸．何時見許兮．慰我徬徨．願言德配兮．攜手相將．不得于飛兮．使我淪亡。」

背景宏偉

他祇望老天慈悲心腸，借與一陣輕風，將琴聲送到這小姐的玉琢粉捏知音耳朵裏去。

她不怕專制森嚴面目，鼓起滿腔勇氣，把個郎喚上那高樓的金鑲錦疊孤涼鴛帳中來。

山東大戲院

今天公開宣佈！

黎明暉「新婚的前夜」祕密！

全部有聲對白歌唱精偉巨片

新婚的前夜

▲本片特點

導演：輕快淋漓

攝影：柔美和煦

對白：流利清晰

歌唱：裂帛動聽

導演　但杜宇

▲片中四傑

嬌豔……黎明暉

英俊……袁叢美

風騷……徐粲鶯

詼諧……徐卓呆

黎明暉內心表演

勝過漢倫惠絲

異軍突起　獨樹一幟

協社話劇團

全體團員五十餘人准於本月下旬在本院登台

名劇多種將陸續在報端發表

青島電影院

遷移停演

逕啓者本院開幕迄今荷蒙各界惠顧不勝欣幸奈因本院地基狹隘設座無多而每日常患人滿屢有觀衆不得佳座而回者此本院之所憾也現為避免起見特另租他處大加修築不日即可完竣並重租到著名巨片多部近日到青將放映於新院務請各界注意新院地址及開映日期是荷

本院主人謹啓

美女牌葡萄乾

小孩均喜甜食。自校返家時。給以美女牌葡萄乾。必甚歡樂。

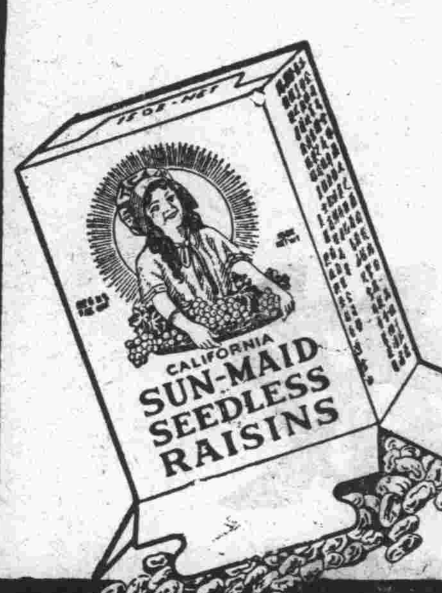

美女牌葡萄乾。味極甘美。小孩最愛食之。內含鐵質。補血養身。非普通甜食所可同日而語。

中國總經理 美國葡萄乾公司 上海廣東路五一號

第一補血妙品

子女飲之安全　父母用之欣然

克寗乳粉嬰孩兒童用之均適

每一水杯之水用粉三平湯匙

可畏哉，暑季流行之霍亂與痢疾也。兒童抵抗力弱。尤宜注意。請以克寗逐日予之。克寗乳粉，乃去水之鮮潔牛乳。裝罐密封。永保新鮮。無需冷藏。歷久不壞。調於沸過之冷水中。以予子女。既極安全。又能增進健康。其可欣然為何如。各大藥房均有出售

先將乳粉置於水面

然後速攪之溶和即成

Borden Quality

樣品贈券

奉上郵票二角請即惠寄克寗乳粉一樣罐為荷此上

上海郵箱五〇四號吉時洋行克寗樣品部

姓名

地址

KLIM 克寗乳粉

美國出品

（十九）

柯達六二〇 六一六鏡箱

式樣美觀 應用簡便

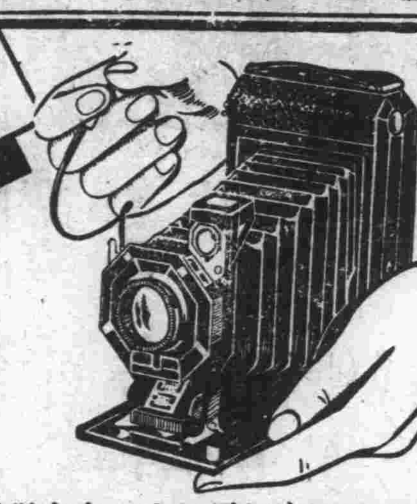

照片尺寸

六二〇號一二寸四分之一×三寸四分之一寸

六一六號一二寸半×四寸四分之一寸

美商柯達公司 上海圓明園路一八五號

君如欲在陰暗天氣拍得清晰快照。用此二種柯達鏡箱。最有把握。因其裝有上等柯達鏡頭亦有裝柯達一F.6.3正光鏡頭者。用法最簡單。一按機鈕。鏡頭自動躍出。立即可拍。觀影匣有二。對光頗便利。機身扁薄。式樣摩登。在時髦鏡箱中。可稱傑出之品。定價並不昂貴。

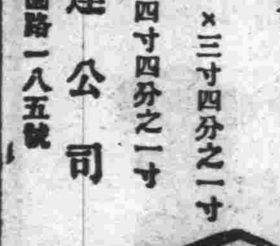

如欲成績優美 請用柯達軟片

青島經理 山東路新鴻照相館 中山路五十一號天異照相材料公司

青島 萬國體育會

賽馬廣告

七月十四日 禮拜日 賽馬一天

黃 小智能

黃甲：日在天空。其形小。日將西沉。其形大。是何理由？

黃乙：大安寺得某大善士佈施香金壹百元。大和尚每人分得三元。小和尚三人合得壹元。問寺中共有大小和尚各若干？

第二組徵求答案 可得贈品獎品

測驗兒童智力

小朋友們。現在有八個小問題。分四組刊登。每隔十五天登一組。上面黃字第二組的兩個問題。請你照下列的條規應徵。答中的可穩得贈品。並有獲取獎品之希望。

應徵規則

一 答案須寫於應徵券內或用白紙亦可並須寫明應徵人姓名及詳細住址

二 答案以兩個問題為一組投寄答案每組須附大號棕欖香皂綠色包皮紙及黑紙帶各兩張方為有效（答一個問題者亦無效）且須於開獎之前寄到逾期無效

三 每組答案均贈兩用券一張投寄答案時請書明上海郵政信箱一七二〇號並須附郵票本埠二分外埠五分備寄兩用券之用空函無效（如派人送呈敝公司者無須郵票）

四 此種兩用券分紅黃藍綠四色每組一色且均印號碼除有得獎希望外積滿紅黃藍綠四色全套者可隨時持向敝公司領取贈品一件（通信領贈須附寄費一角五分半）

五 兩用券於國曆八月卅一日抽籤開獎獎品於抽籤後二個月內領取逾期作廢

獎品贈品種類

頭獎 一人……得向上海先施公司或永安公司任意選擇價值壹千元之貨物

式獎 十人……得向上海先施公司或永安公司任意選擇價值壹百元之貨物

叁獎 廿人……各贈上海商務印書館出版之小學生文庫壹部

贈品無限……積滿四色兩用券全套者各贈式號開士米爽身粉一罐

美商上海棕欖公司啟 廣東路五一號

應徵券		姓名
答案		住址
黃乙	黃甲	

本公司印有各組單張應徵券請向經售商店或本公司索取函索須附郵票一分

青濟總經理 青島福順泰號

神聖堂國藥號開幕廣告

▲不怕不認貨 ▲祇怕貨比貨 ▲獨步飲片 ▲病家福音

本號自運南北地道藥材秘製靈驗丸散膏丹花露藥酒新由上海聘請高等技士特製精良獨步飲片採辦頂上參茸羚羊角尖暹羅犀角龍涎茄楠麝香熊胆馬寶狗寶一切名貴細藥種類繁多不及備載如蒙惠顧竭誠歡迎

本堂特請國醫 彭松年 張炳光

上午門診診金九角 下午出診診金二元四角 貧者減半 門診二角 出診一元 貧者不收診金

神聖堂國藥號謹啓 高密路西首路北 電話二八六五

與其後悔莫及．不若事前精明

購奇異安迪生亞司令飛利浦燈泡

光明，省電，耐用，萬無一失

購買劣質燈泡價目雖低但至點用以後或則光亮不足或則電費日益增多或則燈泡頻頻損壞後悔莫及欲求真正之經濟則請購奇異安迪生亞司令飛利浦三種老牌燈泡因此三種老牌燈泡能發十足光度光亮無比而用電極省且甚為耐用久用不致發黑統盤計算最為經濟購時請認明奇異安迪生亞司令飛利浦三種老牌標記不受劣質雜泡

各大電料店均有經售

上海總批發所 中和燈泡公司營業部 四川路一一〇號

奇異安迪生老牌 EDISON

OSRAM 亞司令

飛利浦 PHILIPS

青島經理（奇異安迪生）慎昌洋行（亞司令）亨利洋行（飛利浦）禮和洋行

高等寫字間招租

本行新建大樓第三層出租寫字間地點適中空氣新鮮光線充足租價極廉抽水馬桶自來水面盆冬令暖氣俱全如合意者請於營業時間至中山路本行接洽可也

青島大陸銀行啓　電話五六一七一九

美素 MENTHOLEX

消毒！殺菌！去溼！止癢！解炎！消腫！

試用盒每盒一角　一兩罐每罐六角五分

傷風頭痛　擦抹額部左右立止

筋骨疼瘋　搓擦患處卽可立愈

皮裂，刮面，脚氣湯火傷刀創等　揉擦患處俱可立愈

注意　剪此廣告買一送一　贈送萬瓶爲止（民）

青島經理金星藥房　中山路九十九號電話五三六五

萬國儲蓄會通告

萬國儲蓄會爲法國公司自一九一貳年在中國創辦迄于近今發售有奬儲蓄會單按月開奬曾得中國政府之認可中國新刑法於一九三五年七月一日施行該法雖不能適用於法國公司之本會但本會董事會深恐各經理及推銷員受該法之影響故決議將華人所經理之各分支會自一九三五年七月一日起一律停辦上海總行及廣州（沙面）漢口北平天津青島各分行仍照常營業各儲戶辦理一切會務請卽與上述各該總行接洽本會開奬照常於每月十五號在上海總行舉行如十五號係例假日則改在次日舉行

附註：山東省內諸戶請向青島館陶路二號分行接洽付款及借款等事宜　一九三五年六月卅日

上海萬國儲蓄會謹佈

鳴謝產婆遠籐女士

拙荊於三月五日生產，發生難產，當延請產婆王夫人遠籐女士調護一切，經遠籐女士診視後卽設法保護嬰兒產。鄙人聞後驚慌失措，幸蒙遠籐女士鄭重調劑，施用手術，寓得安然產生一女，母女均告安，皆遠籐女士技藝高明所賜也。司再生，感莫名，用特登報鳴謝，併以介紹延聘生產者知有所問津。遠籐爲女士現寓廣西路六十一號三樓，電話四七五九號

觀海二路九號　王子衡啓

銘新製版社

欲印精美刊物須美術銅鋅版

青島唯一　瑞記照像　銘新製版社　熱河路三十七號

包使君滿意　出品迅速　精美清楚

拍賣

茲定於七月十二日（星期五）上午九時半鐘在本行當衆拍賣大批海關私貨風雨無阻務請各界早臨勿失良機是盼

計開

人造絲，各種手表，毛呢，嗶嘰，綢緞，各種洋酒，白糖，洋傘等物

聯給司洋行啓　浙江路八號　電話五七二一

服維他賜保命後覺光彩比從前煥發

本劑分男女二種男用本廠發明之標準單丸十字形內泌素結晶體一女用卵巢濾胞內泌素結晶體一丁種維他命係世界最新發明本廠早已成就之乙種一維他命結晶體一及腦下垂體腺素腎上腺素等貴重成分女用之丸劑含有國產科聖葯卽當歸精其功效實超一切荷蘭蒙製劑舶遠勝舶來品

男女主治　神經衰弱　腎虧遺精　胃呆便結　月經不調　性病肺病　貧血軟骨　糖尿脚氣　產後病後　腰痛背痠　失眠腸帶　宮冷白帶　戒絕鴉片

上海馬斯南路廿號信誼化學製藥廠監製

長命牌　維他賜保命　丸劑及注射劑

本埠　漢金惠共漢新　美星東和成民　各葯均代　大房有售

青島總經理神州大藥房　總店李村路　支店天津路

本埠　濟美　金星　惠康　共和　濟成　新民　各大藥房均有代售

青島總經理神州大藥房　李村路總店　天津路支店

久淋白濁丸

（大仁堂）立愈

△各界證明一准有效▽

此丸治淋淋神樂無論新久白濁下淋精糊馬口尿道刺痛小便頻數風毒邪熱

更白淋血塞溼下注淋後偏墮虛淋老濁常年不斷凡淋病用過千方百藥治不好既注射無效此丸只用一盒卽愈百發百中每盒二元

消毒大王一掃丸

此丸劾力非常之大凡是男婦染毒之病發生軟硬下疳腫痛毒串筋骨疼老毒不清淤毒不生得皮膚瘡癰一切新舊毒病遍治不好打針無效卽服此丸其毒立從二便消出一掃淸完永遠除根每盒二元另有詳單此藥北平各界馳名實有特別效驗

婦女破血丹

此丸專治婦女經閉不通數月不見腹中積病左條右塊肚大成形乾血癆症鬼邪胎死腹內不下一切雜疾隱病實與婦女生命有關此丸只用一付其病立下重者三付百病化爲血水元氣無傷百發百中每付三元單料壹元六角

調經止帶丸

一盒保好無效退洋婦女白帶久而最傷元氣月經因之不調百病因之而生面黃肌瘦飲食無味有時燒冷腰腿酸痛頭暈

調經養血保眞丹

專治婦女經血不調月經前後錯亂期腹痛面色肚痛赤白帶下一盒保好常服延年每盒二元服法另有詳單婦女常服永保平安安胎種子坤中至寶不正病塊崩漏白帶下寒流白肚脹腹痛腰腿痛兩脅發脹胸膈滿悶嘔吐惡心貪涼淤血成病左條右塊氣短神虛頭暈頭痛四肢酸軟咳嗽痰喘氣血兩虧午後發燒作冷面黃肌瘦不思飲食日輕夜重自汗盜汗身體素弱胎前產後失調作病成姑燒經閉乾血勞症服此丸立劾一切新舊經血不調百病皆治藥到病除常服此丸調經養血滋陰補虛安胎種子最稱女界實丹服法另有詳單每付三角半打一元六角一打三元外埠函購加郵二角

張氏保肺丸

北京　潤肺化痰定喘止嗽寬胸順氣立見神効卜問男女老幼年深日久勞傷咳嗽代血呼吸不靈氣管塞閉等症服此丸一付立効三付斷根每付大洋一角夜不安眠咳嗽不止一切風寒咳嗽

太和春　金鄉縣十二號　萬春堂：高密路六十九號

六號　海藥房：黃島路中間十　德豐永：博山路

青島分銷處

中市路西六十三號

北京大仁堂大藥房開設濟南小緯八路路西

煙台　分銷處福記銀樓南門大街

各縣代售　周村美華鑫博山慶雲桂莊　淄川益華鑫縣東關衛生堂　平陰城內同興源

請飲

欲使身體健康者　欲使兒女活潑者

衛生消毒　滋養豐富　牛奶　羊奶

製造精良　價錢低廉

訂時無錯　消毒完全

價目

小瓶每瓶	五分
小瓶每兩瓶	八分
半磅每瓶	六分
一磅每瓶	一角
二磅每瓶	二角
奶油每磅	一元四角
奶皮每磅	一元八角

華誠牛乳舍　團島一路八號　借用電話六三〇六號

宏新製版社來

欲製美術精良清晰鋅版請到

本社因印刷界之需要由滬聘到美術技師經驗豐富所出各版清晰美觀誠如果不信不妨一試

本市印刷界之福音

社址濟寧路一九號　借用電話五五八六

華福麥乳精

中國總經理　瑞商新瑞康洋行

體育家唯一恩物

無論賽跑球戲游泳等運動莫不費精力故必須常飲華福麥乳精以恢復已耗之精力並增加肌肉發達身體日趨強健世界各種競賽均以華福麥乳精爲指定之運動員飲料其滋養價值之高益以舉世共曉矣

強身壯力　添精益血

華福麥乳精係以麥精牛奶鷄蛋三者合製而成故有三種物品之補力且有可可香味沖飲之時入水卽化尤爲便利請卽購一聽試飲

理由不一而足然其選用則同

請試用三十天

請今日卽購李施德霖牙膏一管。此後三十天中。早晚各用一次。而觀君之齒牙因以更爲光潔者爲何如。其潔齒之作用迅速而澈底爲何如。君之齦部健壯而殷紅者又何如。君此後將不滿意於別種擦牙品矣。

李施德霖牙膏　LISTERINE TOOTH PASTE

又能使呼吸甜美

市房招租

茲有坐落本市李村路中市路南二十二號二十四號門牌樓房一所各三十餘間均尚待租如願租者請至敝行接洽可也

山左銀行啓　地址中山路六十四號　電話二八五五

上海飯店

本飯店精製西洋大菜開幕迄茲瞬將數載多承各界贊許惠顧殊爲感謝現因時屆夏令尤宜注重衛生故本飯店不惜重資新建寬大廚房刷新餐室並加聘著名庖手烹調精美合味較前尤爲道地以答諸君之雅意承蒙惠顧特別歡迎

湖南路（中山路）三十五號　電話五九〇二號

福順泰

專售洋廣雜貨化粧香物應時用品彩票等貨一應俱全

青島中山路五六號　電話四零五二七七一二

海濱醫院廣告

本醫院位於海濱，環境優越，病室整潔，極合患者療養，對於戒煙助產花柳諸科尤蒙各界所讚仰，近以需要戒煙一門，尤加注意，特設專科戒除迅速取價低廉，絕無痛苦，茲將診療科目簡章錄下：

診療科目　內科外科婦科耳鼻咽喉科產科眼科小兒科皮膚花柳科戒煙科

門診時間　上午八時起至下午六時急診不在此限星期日及例假照常應診出診隨請隨到

戒煙專科　特備各國最佳戒毒藥劑專戒鴉片海洛英嗎啡等癮住院與否均可聽便限期戒除保不痛苦

產院　產房整潔寬敞看護週到專備孕婦住院生產收費極廉住院費每日由一元五角起飯費藥費均在內印有產科簡章及各種嬰衛生須知函索卽寄

院長吳騰龍　副院長女醫學士曲瑞謐

院址中山路南頭十八號　電話五三六三號

中久醫院廣告

診病時間　自上午八點至下午十點急症不在此例，逐到隨診

診療科目　內科　外科　小兒科　耳鼻咽喉科　產婦科　眼科　皮膚花柳科　戒煙科　電療

特點

電療　本院備有各種電療器械療治各種病症收效極速而取費低廉普通每次只收費六角

產科　本院特聘產婦科女醫士手術敏捷取費低廉無痛苦

戒煙　本院購備戒煙新藥多種口服及注射均可專門戒除鴉片嗎啡海洛英諸癮住院在家隨意在二星期內卽可痊愈取費低廉

△注意▽　本院院長現兼任先施當紹二大人壽保險公司醫師，同仁壽緣會醫師顧問醫務此外凡任何團體公司商號工廠欲聘者或有問詢事件者無不歡迎

地址　總院江蘇路八十九號　分院滄口大馬路二十九號　電話　三八九四　滄口一二五

院長池中久　分院主任葉復初　醫師張達三　女助產士李貴香

遼東醫院遷移啓事

本院爲謀患者便利普及平民治療起見於本月十五日由保定路遷移平度路四號新院址特聘院務刷新又聘請經驗宏富之醫師數名助理診務爲力倡實現平民化治療及減輕患者負擔計特將掛號費診費免收外並將醫藥費注射費等減收平價異正貧苦者醫藥費完全免收力求實現平民化爲宗旨

青島平度路四號　遼東醫院　國民政府內政部註册醫師李東陽啓

德盛馬車行

君需僱馬車嗎？本市團島一路備有新式馬車多輛，佈置清雅，馬匹強壯，又舒適，又經濟，何樂而不爲，如蒙賜顧，請撥電話六三〇六號，隨喚隨到，殷勤服役，謹此忠告

裕記工廠

本廠現運到，柏木，樟木，閩粵香杉各式壽板，物美價廉，信用久著，如蒙賜顧，無任感幸。

朱益林謹啓　天津路中市　電話四四五八號

患花柳病者注意

醫士董書田

啓者本醫生對於花柳科，研究素有心得，醫治手術比衆不同，無論淋濁，橫玄魚口梅毒下疳，一切腫爛危險大症，均可醫治定期保愈，並以極安全奧妙之方法，於最短時期調治斷根，永保不發，茲爲救濟同胞起見，復由德國購到銀製老六〇六滅毒藥針其色甚紫對於花中各種新老梅毒各種無不立見奇效且用之最爲舒適毫無大寒大熱現象凡染一切梅毒曾注射六〇六九一四數針不效請速到本社就醫本醫生驗血之後一經着手立奏功效藥費從廉恐未周知特此敬啓

地址黃島路五十三號　花柳醫社董書田啓

每逢星期四發刊
第十一期
民國二十四年七月十一日
通信處 (1)濟南抱厦街十號子曦轉 (2)本報編輯部轉
主編者：婦女問題研究社

「婚姻問題專號」徵文

本刊第九六期上，曾經徵求過討論「婦女應當走向那兒去」的問題的文字。結果有蕭秋君底「新女性底路」及古棠君底「新女性底動向」，在第九期上同時與讀者見過面了。現在我們感覺到有一個更具體一些，嚴重一些的問題擺在我們底社會上，橫在我們底面前，我們需要對牠下一番深刻的研究，以求得一個正確的認識。

只要你每天翻一下報紙，你便差不多天天可以發現一個通姦，離婚，……等婚姻糾紛的案件；即使你不翻報紙，常在十字街徘徊幾步的時候，也隨時可以聽到這一類的新聞：這是怎麼回事？

如果你鑽到中年人的人羣中去，你便可以常常地聽到他們感嘆着對於結婚生活的不滿及厭倦；如果你進入青年人的隊伍中去，你便可以發現他們之中的多數人也感到這一問題的難以解決：這是什麼原因？

翻開法律，不錯，那上面明明地定着「一夫一妻」的婚制；但是事實上，娼妓制的存在，小公館的流行，這一切都證明了「一夫多妻」之事實上的存在：爲什麼有這樣的矛盾發生？

總之，從種種複雜的婚姻事象中，使我們知道：在理想的一夫一妻制還不曾美滿的實現，婚姻問題在中國依然是一個複雜的問題。對一切婚姻糾紛的解釋，我們不願意歎幾聲「人心不古，世風日下。」，我們更不願意擺起道德家的面孔來漫罵一陣，因爲那不但不能告訴給我們怎麼樣可以使理想的婚制早日實現，同時對於這一些糾紛之發生也沒有找出牠底背景來。我們對某種事象當一個問題研究時候，是應當對牠下一番科學的分析，找出牠底社會意義及時代背景來的，這樣，才能找出爲實現理想的婚制應努力的路向來！

爲了使我們底研究集中，我們預備在不久的將來出一「婚姻問題專號」，希望關心這問題的讀者來參加這一個討論！

文章底內容自然要以婚姻問題爲範圍；關於一夫一妻制不能澈底實現的原因，對於一切婚姻糾紛所發生的背景的分析，怎樣使理想的婚制早日實現，女子對一結婚」應有的新的認識及態度，結婚之正當的條件，結婚前之選擇問題，……這一些都是我們所要討論的。

最後希望關心這問題的讀者都來參加討論，對這一個複雜的問題，我們要找出一點正確的認識來！

烟台中學女生軍訓

霞

自上學期各省立的，或已經立案的男學校實行軍事訓練以後，烟中當然也不能例外。那兒是男，女合校的，女學生也就同樣的受到了軍訓，因而引起了不少人士的注意與贊嘆，今將受訓期間的幾個回憶，寫在下面：

（一）起床後的寢室與漱洗室的整理。

早上一律五點鐘起床。不管天氣如何的冷，你心裏如何的不願意起，但只要一聽見起床的號聲，你便得一分鐘也不敢耽誤的趕快由床上爬起來；因爲起床後只有十分鐘的功夫去整理床鋪及漱洗，說到床鋪的整理，並不是隨便一弄便算完事；最要緊的便是整齊，每人的被單都是白色的；並且爲求一律，都是由學校裏按期發給。被單的邊緣不能較床緣長，必須疊到了裏邊，使與床緣齊着，被蓋都反疊着，把白色的被裏露在外面，牠們的樣式是一個四方形的，疊好後再用手用力壓得薄薄的，便像一個有角有楞的白色盒子，把牠放在床的一頭，枕頭放在被蓋底下。每人的床鋪都要在一條直綫上，而被蓋的位置更不能亂放，必須你的衛着我的，我的衛着你的，絕不能疊小了一點使牠較別人的凹進一塊去，或疊入了一點，使牠較別人的凸出一塊，床底下因爲被單不能遮蓋的關係，一切都顯露着，使你不能有半點兒不整齊。箱子，包袱都極有規律的放着；鞋子一順的放在牀的前邊；至於其他的東西，像書啦，畫片啦，都不許放在裏邊的！

收拾好了寢室，便是漱洗的時候了。因爲只還有幾分鐘的功夫，所以你不得不把精神緊張起來，以乾淨爲標準，漱洗乾淨了便算完事；至於想着擦粉點胭脂，或是細心的梳你的頭髮，簡直是辦不到的，並且就是辦得到，學校也不許你那樣的！漱洗後，又來一個漱洗室的整理。各人的臉盆都有一定的位置，肥皂盒，牙缸分放在面盆的左右，牙刷的方向都朝着外。白色的面巾，都疊成等寬的掛在面盆前的鐵條上。當然，每樣東西都是力求其清潔！

（二）上早操的情形

整理完漱洗室，接着便上早操。早操的時候，最先行升旗禮，教員及學生都按着一定的次序站着。因爲站的都像根棍子般的直，又都穿着一色的制服，遠遠的看去，眞像一幅幅拉緊了的布，軍事教官用銳利的眼光查看了一遍後，便用着嚴肅而宏大的聲音喊「敬禮」，軍樂隊奏着軍樂，那面青天白日旗便在大家的恭敬嚴肅裏，慢慢的升了起來，而在空中隨風飄蕩着了。這時軍事教官很快的登上司令台，由各連連長順次向前報告本連所到人數及缺席人數各若干名。報告完結後，便跑步，整步走，齊步走，跪下，男女學生完全一樣的。雖然操場是那麼大，跑的圈數是那麼多，但誰也不敢因累而卜來，誰也不敢跑慢了一步，更不敢說一句話，或笑一笑；只聽見唰唰的脚步聲井毫不雜亂的交響着。跑畢，唱一個悲壯的軍歌，然後，一排排的向軍事教官敬禮，散隊。

（三）餐室裏

一日三餐，飯鈴一響，便得快跑到餐室裏去，因爲時間是有一定的限制的，假設有人過了三分鐘不去，以後便不准再去了。裏邊是沒有凳子給你坐的，一律都是站着吃。但不能一進去便吃；必須先站在各人吃飯的位置，等軍事教官喊到「開動」時，才一齊吃起來。吃飯的時間以十分鐘爲限，所以誰也沒有功夫一邊談一邊吃，況且教官來回的走動着，誰敢隨便呢？假設偶然有兩個玩皮同學犯了規，不幸被教官看見了，他便馬上喊你跪下，你若是識時務的，就一點不猶豫的放下飯碗，跪在地上，使他罵一頓；不然會有更倒霉的事情加在你的身上的！飯後，碗裏不准殘留許多米粒，筷子要整齊的放在碗的右邊。

（四）檢查清潔。

普通的檢查，每天都有，而於普通檢查之外，每星期還有數次的特別檢查。由各位教員及每班的糾察幹事，組織一個清潔糾察團，輪流着檢查寢室，自習室，教室，漱洗室等處，而尤以寢室爲最重要。當檢查的時候，各人都站自己的牀前，連長喊「立正」，於是各人皆垂手而立，任他們任意檢查。檢查的成績都記在清潔簿上。要是你有不對的地方，那位領導的先生便當面指摘出來，並且警告你下次不要這樣，這時你就要恭而敬之的答應着，否則再犯了就得受有相當的處罰。

以上是我永遠忘不掉的幾個印象，至於其他的瑣事，那眞是不勝枚舉；但從這幾點上看來，也就知道軍事生活的一般了。

煙中自實行這種軍訓以後，男女學生們都除去了以往那種驕奢的習慣，一變而爲一些儉樸，耐勞，而富於獨立精神的學生軍了。但我們並沒有因此而感到任何拘束，只覺得生活紀律化了，身體一天比一天好了。

硬碰

——關於配偶自由

佚名

人類從母親的懷抱裏以後，環境變大了，事情變雜了，他的生活不免要起一個很大的變化，於是一羣羣的人就不得不採硬碰的方式，找他們的活路，以免個人的死滅。隗囂說；「左傳相斫書耳」。這足以證明人類的歷史，便是硬碰的歷史。從某一種意義說，這硬碰並不是人類之害，而往往爲人類之福。因爲人類有這一種硬碰的本能，所以社會才進步到現在的狀態，未來的演進，同樣的也是非以硬碰爲原動力不可的。現在的人就是未來的演者。如果現在他們放棄了這種責任，那麼社會的進步也許會因此而停頓，有着這樣的原因，有誰能夠不去硬碰？然而，在這種場合卜女人却有再認識的必要！因爲社會沒有把她們放在人類圈裏面，把她們當作個人，她雖然也去硬碰過，可是總沒有碰出一點眉目來。研究婦女問題的人，對於這種問題，是不能輕易放過的，我們要問這到底是爲什麼？如果沒有原因那便是無因之果，懂得科學的人，是絕對不相信宇宙現象爲無因的。然則方法不對嗎？，路子錯了嗎？有障礙物？……那一條是硬不動的原因？由各方面的證明，我們知道牠是由於障礙太多。當然方法和路子也是原因之一，但那究竟是次要的。因爲有了那障礙，使得她們碰到現在還沒有得到社會上一席之地，說起來是怪可憐的。下面我且說什麼東西讓他們碰不過去。

對了！什麼經濟地位不平等，職業地位不平等，教育地位不平等，政治地位不平等。等等這些都是障礙女人不能硬碰的原因。但還有一個最大的原因，沒有談到，那便是性的不自由。這是女人不能碰的最大原因。那許多的禮教，使得她們沒有結婚的自由，沒有戀愛的自由 父母之命，媒妁之言，就可以解決個人一生的命運，物質生活縱能滿足，然而精神上確往往痛苦非常，重重疊疊的障壁，使得她們只好安分，只好聽命了。要不滿意嗎？那便成爲大逆不道的罪人，人們見了要唾罵，要嗤笑。要想繼續活下去嗎？那頭上就得包上一塊鐵，大多數的人都只有瞪着眼看看自己的周圍，忍受精神和肉體上的痛苦，而頹唐下去。受不了那些罪的人，便只有被犧牲，那便是人間叛逆的女性。

但是我們能讓他這樣下去嗎？不能的！我們應該獲得全盤作人的權利，個人身體的自由尤應力爭，怎樣能夠達到這種目的呢？那是只有硬碰。現在的女人自己不碰人家是沒有給路走的，非得自己動不可。硬碰吧！女人們；關於愛的自由，我們要和經濟平等職業平等，這許多事業，同時並進的。關於愛人的選擇，婦人和男子是同樣的，她們可以對人求愛，也可以受人的愛，除了個人本位之外，可以不受任何的牽制而與男子結合，決不再受那些無味禮教之壓迫。自己的身體，儘可以自己處置，戀愛和婚姻是個人的私事，自己有權力來管，決不必對人負責，所以絕對沒有第三者參加意見的必要。這是和吃飯自由，穿衣自由是相同的。決不允許那些道學主義存在。什麼三從四德，從一而終，這些都是束縛我們的，我們是非要剷除不可，非要把兩性關係變得自然不可。硬碰吧！碰破了目前這些硬壁，我們才可走到理想的世界，所以現在我們明白自身所佔的地位。自行集合起來，努力邁前，來完成這件偉大的工作。

宜未雨而綢繆

在這句格言之下現在儘可加上一句「宜備如意膏以防皮膚傷損」夫未雨綢繆既以爲智則預防皮膚傷損豈又非智蓋此種傷損之遭逢誰[illegible]不能預料及之如意膏治一切傷損如燙傷灼傷割破跌傷屢效屢驗至於皮疾治以此膏交最爽遇速效凡濕疹疥癬黏黏熱癬足泡日灸膿疱面疹粉刺均善治之廣東潮安北涸池大聖宮巷十九號周若瑾君來書云「如意膏治皮傷功效奇妙凡家人偶被湯火所傷將此膏沫於傷處立覺清涼爽適痛止熱退迅速告痊又鄙人身患濕瘡搽以如意膏不久亦告全愈」無論在家出外或辦公室工廠均應常備如意膏以便皮膚疾患時得隨時用以治瘡而資保障各藥房均有出售或逕向上海江西路四五一號韋廉士醫生藥局函購每匣七角六匣三元五角郵力免收

蒼蠅善能傳染白喉痢疾霍亂吐瀉傷寒肺癆天花痲疹等症受其傳染者輕則延醫尚可診治其重者不數疾日即能致命其害莫大也今有廢而散滅蠅水發現專能劇除萬惡之蒼蠅居家不可不備說明書索即寄函

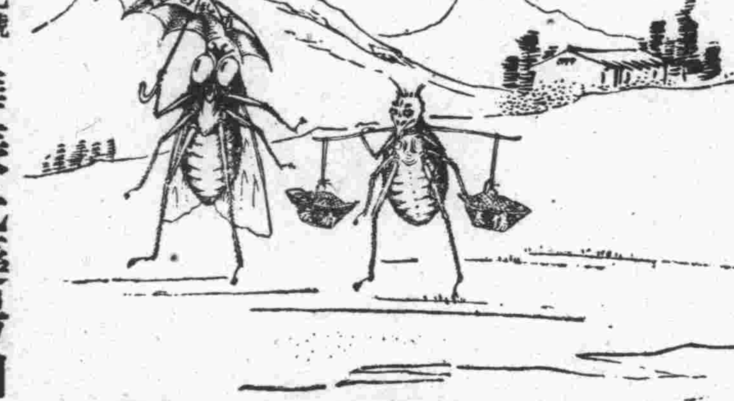

華振氏藥房白
中山路南頭廿七號
電話四〇三三四號

律師董毓璋通告
本律師承辦各級法院民刑案件及一切非訟事件如有委託辦理者請逕至本事務所接洽可也
事務所 小鮑島青台路中間貯水山支路二號 電話：五九九四

電信雙週刊社啓事
本刊爲紀念鐵展臨時電報局成立起見決將十二日及二十六日本刊第四五兩期合併刊行特刊一大張謹先露布并希
鑒察是幸

勵行新生活中聲應提倡國貨

萊莉水　紫蘭水

潤安 固髮 袪風 養血爽滑 清香 辟除頭氣 洒用少許 馨香撲鼻

廣生行告白

青島總代理
中山路
福順泰 內莊
承德堂

滬報
請將此紙剪下並貼票七分寄至上海北山西路華文滬報館收除奉上內容豐富出式新奇之滬報一份外尚有廿周年贈報一年之章程與現代名人書翼蹟一張寄上
△滬報館啓（青）

神州醫院
李村路四九號
電話三一九六號
專治 皮膚科 花柳科 內外科 婦人小兒科 耳鼻咽喉科 解救中毒症
診費 門診免收 藥價低廉 出診市內二元
醫師 吳芝岑 譚若愚 張景良 產婦科女醫師 丁孝娥
藥師 張國良 專配各國醫師處方調劑

青島總經理 李村路神州大藥房 天津路神州大藥房
濟南總經理 緯五路神州大藥房

鞏固精關
壯身之寶
遺精救星
神聖固精丸

可不懼哉！
遺精一滴乃耗血四十滴所化成 遺精一錢等于流血半斤
神聖堂出品
每盒大洋一元二角
青島神州大藥房總經理

三光商標
始創第一
起死回生
神州十滴水
主治 虎疫 霍亂 肚痛 吐瀉 中暑 中寒 頭暈 目眩 水土不服 等症
功效超群
活人千萬
爲夏秋治疫良藥
真有不可思議之神效
青島神州大藥房監製
每瓶大洋壹角

神良氏
活胃錠
胃病良藥
青島神州大藥房總經理

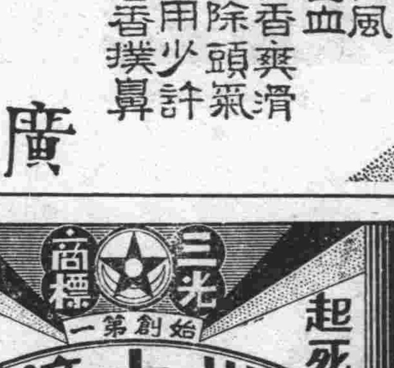

神良氏藥廠出品
身體康強在飯餐 胃囊呆頓下咽難 日久不治成噎膈 神良活胃是奇丹
主治 急慢性胃病 消化不良 胃呆食滯 胃弱胃炎
每瓶大洋壹元

一、「花絮」絕對公開。
二、歡迎一切短雋的小品文字，及短篇文藝創作或翻譯。
三、來稿請註明姓名及住址。
四、來稿欲退還者，須先聲明。
五、來稿請書明「花絮編輯部收」。

旅伴

文黛

獨個兒坐船最氣悶，今天有了相識的人，該談上那麼一個鐘頭——王家太太坐定了這樣打算，她看看丈夫——年紀輕輕的，看去至多也不過三十歲。

王家太太也年輕，三十五歲，瓜子臉，本來是什麼鵝蛋臉的，現在瘦了點兒了，只好算是瓜子臉，稍微有五六十點雀斑，然而粉卻抹得很多，略略有點兒扁的嘴唇上點了血紅的唇膏。

被王家太太認爲是船上談伴的那人，是三太奶奶，穿了一身嶄新的喬其紗旗袍，雪白的面孔，這時候，靜穆的坐着，望望窗外，祇祇嘴唇，她是獨個兒出門的。搭客完全下了船，船身動了，王家太太也將屁股動了動。小房艙裏只有三個人。有一個鄉下人想進來，但望了望又很快的走了開去。

王家太太喊熱，她想開口了，她對王先生看着，王先生正用心的看『封神榜』，手指擦擦鼻尖。

「喂。你怎麼老是看書的？熱都不怕，你看，長衫拖在地上囉，你這個人眞是」王家太太邊說邊向三少奶奶瞟了一眼。

「嗯，」王先生略略將長衫拉了拉好，仍舊看書。

「喔唷，話起衣裳來眞氣煞人，我們的……他的一件狐嵌袍子，三少奶奶，你是看見過的，做他三百多塊呢，給他用香煙燒了一個洞，壞了一塊，眞有點可惜，他好衣裳是穿不得的，總是一年一度」。

三少奶奶抽着香煙，隨手拿了一支遞給王先生，王先生搖搖頭，手指擦擦鼻尖。

「小孩子也常糟塌衣裳，所以着好衣裳不能抱孩子」。「小孩子多了也討厭，撒尿撒尿的。我三個孩子都用了奶娘，不然怎會成功吃喜酒呢，而且年紀都還小，帶出來總是礙手礙脚的，許多不便當，三少奶奶你添……」一位少爺了，眞是

「是呀，我自己又沒有奶，所以也用了個奶娘」三少奶奶彷彿還有點兒怕難爲情，低了頭，偷看看王先生，王先生還在用心看看『封神榜』，於是三少奶奶又問：

「你們吃什麼人家的喜酒？」

「蔡家，三房裏的那位二少爺，喔唷，他們排場眞大，酒席有百多桌，他們算算親眷朋友送的禮金也有頭二千洋鈿，吃這種喜酒才寫意，他起先是打算是不去吃了，後來我一定要他去，哈，倒累他輸了一百四十多塊錢。」王家太太向三少奶奶不在乎的笑笑。

「蔡家，噢，是蔡莊搬出來的嗎」？王家太太點點頭，三少奶馬上又說：

「蔡家三房裏也巳經討媳婦了，討什麼地方的？人家好嗎？」

「好人家，而且獨養女，有百把多畝妝奩田，而且人品也好，據說也讀過三年書，就是『三笑姻緣』，『雙珠鳳』都看得過，配得過的，我說也是蔡家福氣。」

「眞是福氣，這樣十全十美的小姐現在極少數了。」三少奶祇祇嘴唇，有勁的抽了口煙，扇扇風涼，嘴裏喊熱，其實天氣還風涼。

「是，我總熱不起，我們老早就用電風扇了，熱天出門總覺苦惱點。哈，話起叉麻將就，倒也稀奇。不覺着熱的，眞稀奇。」王家太太彈彈香煙灰，手指挺好的姿勢，三隻嵌寶石戒子一亮一亮的。

「我們那裏少麻將搭子，她們都叉十千底，最多最多也不過十塊底，誰高興氣氣悶悶的，所以王家太太，你有空，來我們那裏玩玩，眞的，我們長遠不聚了。」三少奶奶講起了叉麻將彷彿特別有勁。

「你有空也來，我們那裏搭子倒很多，二十塊底是差不多天天叉的。」王家太太又彈彈香煙灰，她有點懊悔沒有穿了華爾紗旗袍，三少奶奶穿了喬其紗旗袍多風光，王家太太有點恨王先生，他說天氣還沒熱，穿華爾紗不合時令。

船靠了碼頭，船上鬧了起來，三少奶奶用手帕掩住了鼻頭，王先生站起來伸了個懶腰。

『刺』王家太太把一大段香煙丟進了痰盂。

志異外書　正德嫖院行雲曲　（一〇一）

蒲松齡遺著　禁轉載

王龍把拜柬寫的停當，叫丫環把這帖，送在南樓上，給你二姐夫，你說，北樓王姐夫有請，丫頭道，俺二姐夫不來着呢，王龍說，休說我給他請柬，我就叫他，他也不敢不來，丫頭道，不是他不來，俺二姐夫，穿的衣服襤褸不堪，王龍說，是了，你二姐夫，是個窮漢麼，你着他來，我不嫌他衣破，人生十指，尚有長短，富貴還有高低，也齊不的，天下有幾個跟上我的，丫頭你對那長官說，俺大姐夫請你哩，你若去時，陡然富貴，就是徒然富貴，常常富貴，就是常常富貴，丫頭問道，怎麼是陡然富貴，王龍說，他若來時，唱給我聽了，答應的我歡喜，賞他一桌酒，合你二姐姐吃喝，臨走再賞他二百錢，可不是陡然富貴麼，丫頭又道，常常富貴呢，王龍說，若中支使，留着他當個門下，備一個家丁，扎掛他，給他綵紬穿着，强似他當軍，可不是常常富貴麼，丫頭道，俺不說，俺到那裏說了，看你不給他，願的俺是說謊話，王龍道，我在你奴才身上，撒謊誆他麼，若他答應的我歡喜，豈止綵紬，人皮襖子，我也做的起，丫頭道，俺到那裏，就照樣說哩，王龍說，張口爲願，怎肯撒謊呢，

舊扎

陳天

淡紅色的橘紅色的……
有過粉紅色的夢，
而今鮮麗的顏色褪盡了，
却刻着飄過去遼遠的影子。
想恢復那美麗的往日，
惶然地灑上了些淚斑，
怨恨自家吧「懦弱的」！
然而過去了：夏天秋天冬天。

一九三五，七，二日於青島

卓別林：世界漫遊記

原名「A Comedian Sees The World」

在欽慕的應酬話完了後，我們就開始談起回憶的話了。

「你第一次引笑觀衆的事，我還記得呢。」捷克森的父親說。

這個時候，他回憶起在倫敦希鮑陶洛姆發生的事件了。我那時恰好八歲。我們的班子正演一個狗和貓的默劇(Pantomime)。我扮裝一隻狗。這是第一次的試演，但是我們得到了成功。我扮裝的狗很是活氣，我在背景的一角上迴轉嗅舐，比其他的小狗做的認眞，在演技上獲得相當的成功。

戲院裏起了一番騷動。觀衆的哄笑和喝采使我很感動，於是我就開始做出咻咻的行動去嗅舐在舞台上別的小狗，因爲這個更進一層的逼眞力，哄笑聲又再度爆發了。

在觀衆方面看，咻咻嗅舐這種動作是最成功的。

我扮的狗相，表情很驚人。嗅的動作開始使觀衆發笑。即刻我看了一下觀衆。在那兒發生了一種Tempo。笑。看。嗅。這些是驅使觀衆獲得了歇司帖利亞的興奮的效果。我的注意向着舞台左右兩邊的包廂，我因幸福更有了精神。

（八二）

窮人日記抄　（二）

二仙

媽的，什麼鳥五月節，有錢時有節，沒錢時，媽媽的，五月節是斷頭台。

天復居也不是好玩意兒，賬單子一開九元多，媽的說什麼節前要清賬。「家裏來字兒一總給你！」「不，先生，買賣的規矩，是一節一清的。」「什麼規矩，不規矩，有字兒誰不給你？」「先生，話不是那樣說，回頭怎樣交櫃呢？」「好好，下午來！」

門關上了，半天低着頭沒言語的老黃張嘴了：「你欠他九塊多啦！」「嗯。」自家兒心裏可眞有點兒不好受，寄二十元來，也不想想，媽媽的，半年只給卅，咱怎麼過，暑假回去算眼去，媽的，從前三哥說伯父爲富不仁，咱還有點兒不相信呢！

下午畢竟是到了，午飯也沒得吃，抓起帽子，照着老白肩上一拍，「小伙子給來個勁。」剛一出門，常福瞧着我高聲在嚷：「白先生，天復居賬兒停伙啦！」媽媽的，這小子好勢力眼。瞧咱下午滿滿的腰包，又該宋先生長宋先生短的了，天生的小人沒出息！

出來校門，想那兒去呢？舊同學都闊綽，在家吧？有點兒靠不住，可是不往他那兒，更有什麼地方？管他媽的，闖一下子再說，果然如想像的，「節下，對不住」令我告辭了。明兒就是節，媽媽的，怎麼過呢？

在胡同裏躊躇着，媽的，管他呢，還是緒周那兒坐坐去。「我也是一個字沒有，他媽的，家裏眞鬧撇扭，」兩人對坐着。突然的緒周把夥計喊進來，轉身在翻着箱子，包了一大包東西交給了他，一會兒，當票一紙大洋十元交回來了，我什麼也沒說的接過七元，塞進口袋裏。

回來巳是晚上了，天復居這小子還呆立在門口，「給你五塊，餘下的等來字兒給」！「謝謝你！」一個笑臉在我眼前消逝了。

『常福』『嗯，』『來』，半天才見門開，「什麼？」一塊錢往他手裏一塞，『啊……』『節錢』『謝謝你先生』又一個笑臉在眼前消逝了。媽媽的，心在想，把白水一口一口的呷着，瞧着燈光發怔。

詠小鏡

壽徵

方方小鏡明煌煌
忽被塵埃遮盡光
忙汲清泉急拭淨
從今冰室較城藏

夏

江楓

午睡初醒，
汗滲透了衣服，
扇子也懶得揮了，
寂靜的週圍，只有
蒼蠅的嗡營。
仰臉望着天花板，
是白的一片。
葉子在樹上睡着了，
遠處傳來一聲孩子的歡笑。

發生風疹　如何療治

治療風疹從前有以香木燒烟薰之或以止癢藥水洗此種治法在無有更佳之法可用時當然亦屬聊勝現在則有更佳更便更衞生更有效之治法即採用如意膏是也此膏爲著名韋廉士醫生藥局療膚專品清涼舒適立能止癢速愈風疹南洋梹城山頂茶室林君豪英來書云「鄙人常患風疹遍身搔癢後採如意膏奏效神速止癢消疹永無復發用特書此介紹爲同病者告焉」如意膏各藥房均有出售或向上海江西路四五一號韋廉士醫生藥局函購每盒七角六盒三元五角郵費不取

因用腦過度他患頭暈
補其血健其腦者
治血足腦强霍然告愈

韋廉士醫生紅色補丸也

頭暈一症原因甚多溽暑薰蒸體力疲倦足以致暈冷飲冷食狼呑虎嚥亦足以致暈有時頭暈且由於耳眼毛病然因用腦過度或消化不良而患頭暈者亦屬不少惟此兩種之病源均由血虧而起所以韋廉士醫生紅色補丸善治此類頭暈因其功擅生血補血使消化復强腦力壯健故也廣東海口柳君震清由此丸治愈頭暈職是故耳柳君曾任職廣東財政廳海口分金庫念餘年現寓海口東門路十四號其來書云『余因用腦過度心血虧耗久患頭暈目眩迭服各藥均未見效後承友人勸服韋廉士醫生紅色補丸試服數週食慾亢進體力倍增繼服之下血氣充盈精神煥發眩暈痼疾完全痊愈現在前後判若兩人甚感韋廉士醫生紅色補丸之功也』

韋廉士醫生紅色補丸補血健腦世界馳名男女老少均可賴其迅速治愈血虧之症如血虛腦弱體衰食滯早老失眠乾綱不振婦科疾病及痛風瘧疾久病之後身體虛弱等症千萬男女業已證實其效君自亦可同沾其益也韋廉士醫生紅色補丸各藥房皆有出售或逕向上海江西路四五一號韋廉士醫生藥局購買每瓶大洋一元五角六瓶八元郵力在內

茲有下列各處。上等地產。廉價出售。合意者請至本行面洽。或函約趨謁亦可。

一、龍江路　上等建築地
二、嘉谷關路　上等建築地
三、武勝關路　上等建築地
四、函谷關路　上等工廠地
五、和興路　上等工廠地
六、歸化路　上等工廠地

招租

茲有魚山路。摩登住宅一所。內部設備。應有盡有。租價低廉。
合意者請逕臨本行面洽

聯益建業華行

本行電話：四一六九

地址　中山路四十六號三樓

雷齋與其眞意義

觀乎持雷齋者除鮮菓外不食他物則此齋之提倡原爲促進夏令衞生而非致敬無稽之雷神似屬明甚自然新鮮良好的水菓及熟煑之青菜甚合夏季食用因其有潤腸涼血之作用也但僅僅一日之疏食實不足保長夏之平安是故無論持雷齋或不持雷齋除時食良好水菓與青菜外均應間嘗一服韋廉士紅色淸導丸此丸潤腸涼血與水菓青菜同功因其純係植物質製成其作用等於水菓與青菜中所含之自然鹽也

淸導丸療便祕頭痛肝火胆疾氣脹腹痛助消化淨皮膚使口氣芬芳減痔瘡痛苦防瀉痢及其他通常夏令腸胃疾患藥性和平有似天然功效準確有如日出

請卽服用淸導丸以保君暑令平安喜樂可耳

淸導丸各藥房均有出售或向上海江西路四五一號韋廉士醫生藥局購備每瓶大洋七角六瓶三元九角郵力不取

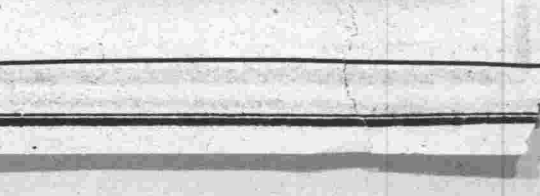

教育部審定 復興中學教科書

科目	書名	審定執照號數	定價(單位圓)
國文	復興初中國文	審定—執照待領	(一)·六五(二)·八五(三四)各·九〇(五)一·一〇(六)一·〇〇
英語	復興初中綜合英語	教字第三十八號	(一)·三〇(二三)各·四〇(四五)各·六〇(六)·七〇
	英語模範讀本	教字第八號	(一)·六〇(二三)各一·〇〇
衛生	復興初中衛生學	教字第五十二號	(一)·六五(二三)各·五〇
	復興高中衛生	審定—執照待領	一冊·五〇
算術	復興初中算術	教字第一號	二冊各·四〇
幾何	復興初中幾何	教字第四十九號	(上)·五五(下)·四〇
三角	復興初中三角	修正後准予審定	一冊·四五
解析幾何	復興高中解析幾何	修正後准予審定	一冊·八〇
植物	復興初中植物學	教字第六號	二冊各·五〇
動物	復興初中動物學	教字第十二號	二冊各·四〇

科目	書名	審定執照號數	定價(單位圓)
生物	復興高中生物學	教字第三十七號	一冊一·五〇
化學	復興初中化學	教字第五十四號	二冊各·六五
	復興高中化學實驗	修正後准予審定	一冊一·四〇
物理學	復興初中物理學	修正後准予審定	二冊各·四五
本國史	復興初中本國史	教字第十六號	四冊各·五五
	復興高中本國史	教字第五十六號	二冊各一·〇〇
外國史	復興初中外國史	教字第二號	二冊各·六〇
	復興高中外國史	教字第四十四號	(上)一·九〇(下)一·五〇
本國地理	復興初中本國地理	教字第三十九號	四冊各·五〇
外國地理	復興初中外國地理	教字第五十號	(上)·七〇(下)·五五
勞作	復興初中家事	教字第十一號	三冊各·四〇

新課程標準適用 □ 概照定價 八折發售

初高中各科用書均已出齊尚有在初審復審中者多種不及備載書目備索

商務印書館出版

B49

減價啓事

敬啓者敝局經售各種文具儀器或係運自歐美或係中華國貨俱屬名廠出品異常精良耐用定價特別低廉所售各種外版均係名家著作爲歡迎來青參觀全國鐵路沿綫出產貨品展覽會　諸君起見特舉行大廉價三星期惠顧參觀曷勝歡迎

辦法列左

廉價期　卽日起七月底截止

自來水筆　一律七折

文具儀器　一律八折

外版書籍　自一折起

諸君遊覽青島請購下列圖書一種卽能瞭如指掌

青島風光　青島指南

青島市街道圖　英文青島市全圖

青島世界書局謹啓

真正老牌 林文烟花露香水

認明「林文烟」三字爲記　愼勿接受冒充僞品

林文烟花露香水。用途極多。難以盡述。其價雖較普通之品略貴。然其質地精粹。香氣雋永。可以少許勝人多許。購而用之。終究便宜。

各埠藥房各洋貨店均有出售

中國總經理　上海博物院路　老晉隆洋行有限公司

青島分經理　仁德洋行

(二)

家家必備 明明眼藥水

紅腫刺痛　畏光差明　點此藥水　功效靈驗

瓶式新式　應用最便　定價低廉　普治眼疾

五洲大藥房發行

安痢生　痢疾丸　治痢防痢特效新藥

一點花露洒衣裳，遍身悦似如蘭香。

五洲花露水　洒一點於衣襟，香氣如蘭令人愛慕起敬誠仕女夏令之必需品也。

五洲大藥房發行　上海及各埠均售

五洲藥房發行

青島經售處四方路廿四號漢成大藥房

龍麟伴塔　註冊商標

屈臣氏 積痞花塔餅

提防市面假冒劣貨　確保應驗

每罐廿五枚。每枚用玻璃紙包裹。紙上印有龍麟伴塔商標。餅底亦貼有浮凸之紅黃二色商標。

英京·香港·中國　屈臣氏

目疾各症藥水　收效迅速

功能治愈一切目疾。藥性最爲和平。立愈眼炎，眼紅，眼腫，眼濕等患。能使一切膿液消除。目光明朗。

風濕各症藥水

專治風濕骨痛及其他一切。其屬於花柳性者奏效更速。兼治一切皮膚瘡疔。能於短時間內，恢復康健。

各大藥房均有代售

華北醫院廣告

（特點啓事）今以診務忙碌特由德國哈腦公司購到克羅梅亞石英燈太陽燈及其他電療器等醫治病症均有驚人之効力凡患有痔瘡急慢性淋病子宮內膜炎睪丸炎橫痃沙眼喉頭炎中耳炎膿病及皮膚病等均有電到病除之効力而收費低廉患病諸君盍興乎來（治療科目）花柳皮膚科，電療科，外科，內科，戒烟科，耳鼻咽喉科，眼科，婦人科（收費簡章）病室每日由一元五至五元服藥飲食在內出診市內二元市外酌加夜間加倍電療由五毛至一元五

院址冠縣路五十六號　電話五三四六號

敬啓者敝院開幕以來成績卓著頗蒙各界讚許信仰茲爲擴充營業起見特加添頭二三等病室多間光綫充足設備清潔看護週到醫療器械及電療等無不應有盡有鄙醫師對於花柳一症特有擅長細心研究多年得其奧妙最新方法治療特設有戒烟專科專戒鴉片海洛英等癮均可定期戒絕歡迎各界定立常年合同減價收費

院長 薛俊卿　副院長 孫煥文　藥劑師 王長久　特約產科女醫士 李愛清

豐盛保險公司青島分公司啓事

本公司創設有年，信譽素著；係交通，大陸，中南，金城，國華，東萊等銀行所組織，專營水火滙車等項保險。茲爲便青市各界投保起見，特在青設立分公司，現開始營業。尚祈台洽，如蒙惠顧，無任歡迎！

董事長 周作民　常務董事 丁雪農　王伯衡

董事 錢新之　唐壽民　胡筆江　許漢卿

監察人 吳言欽　袁惠人　張景呂

青島分公司經理 李祖模

地址 中山路一〇三號

電話 二六八二

李祖模啓事

逕啓者，鄙人茲辭去天一保險公司職務，就任豐盛保險公司青島分公司經理。各界如有賜洽投保等情，請移至豐盛保險公司爲荷。

十字街稿約

一、本欄絕對公開，歡迎街頭素描，生活速寫，社會評論等稿件，稿最長最好不過二千字。
二、來稿勿寫兩面，勿橫寫。
三、來稿編者得酌予刪改，不願刪改者請於稿端註明。
四、來稿概不退還，但附足郵票者不在此限。

南京之夏

首都暑來避炎者，以下述各事類，茲述於下：

玄武湖

溽暑世界，何處是清涼福地，水上生涯，又自較陸地爲優，每當夕陽西落，倦鳥歸林時，鼓樓北隅之玄武公園，乃遊人蟻集，緋香而來，衣香鬢影，裙裾翩躚，摩登學子，呼伴與俱，青春戀人，攜手相偕，方出玄武門，則船家與船娘，即紛來兜攬，荷志在水中者，可以小銀毫數枚，賃瓜皮艇一具，打槳而出，泛棹中流，飽覽湖光山色，置身蓮花世界，或則引吭而歌，或則鳴琴自娛，殷至興闌意倦，可至美洲茶社品茗小憩，直不知暑之何在也。

游泳池

今年春，市政當局有市立五臺山游泳池之建築，至六月二十四日，乃正式開幕，入池游泳者，須先期註册，其入場券每次收銅元二十枚，且地點亦較中心游泳池爲近，故每日前往游泳者，肩摩相接，紅男綠女，着游泳衣一襲，即潛身水中，人作魚游，技精者逐波浮沉，翻騰跳躍，初學者淺灘試水，練習動作，臨不笑語喧嘩，歡騰一池，迨至燈火叢上，始各相攜歸去。

飲冰室

京市飲冰店，沿夫子廟，朱雀路，太平路，中山路一帶，五步一肆，十步一店，紛售清涼食物，刨冰，汽水，橘子水，冰結漣，冰汽水等，應有盡有，而白幟外懸，女侍內，淺綠燈光，與碧綠竹簾相映，更彙以盆插名葩，清香關人，直是廣寒宮也，而辭之者意不在酒，於是有女招待之飲冰店，乃復利市三倍。

夜乘涼

游泳飲冰，凡此種種，須有閒暇者，始可消受，而勞碌終日之居民，唯一消夏方法，則當晚餐初羅，燈光通明時，置榻庭中，赤膊取涼，泡清茶一壺，與家人談天，揮扇驅蚊，自得樂趣，其居於僻街僻巷者，更三三兩兩，佔據街頭，裸胸赤足，致冷寂之市街，頓成熱鬧，當是時則有賣歌者出，以一人操琴，一人擊板，此拉彼和，往來踱蹀，好事者乃於街頭購買，促歌一曲，集銅元二三十枚，留凳一條，即可聆其一歌，唱「孟姜女哭長城」，「一公子落難」，大抵皆鄙陋俚俗之詞，以迎合低級趣味，此輩彼輩，樂興方酣，而夜已闌矣。

游秦淮

說到秦淮曲巷，教坊花事，闌珊已無，些多零歡，唯畫舫河房，猶存遺規，復盛時光景，昔作夜遊者，仍可邀集良朋，至秦淮小公園，應付實一元數角，僱船一艘，作長夜遊，近日秦淮河中，燈船競沿秦淮河桃葉渡至復成橋桁[illegible]止，畫船畢集，燈火閃爍，時當午夜，尤增熱鬧，歌娘數輩，輒挈小艇，偕琴師，往來兜歌，或歌平劇，或唱崐曲，或作鄉子腔或效揚州調，笙簫激夜，喧嘩歡悅，不復知萬籟已之寂也。

深夜捉蛙記（每日奇聞）

（滬訊）浦東歇賜仰殿西首王泉弄後面，有浜一條，未通潮水，故咸呼爲天落浦，最近數日每晚發生可怖之怪嘯，出自浜內，其聲頗大，如黃牛怒吼，連續不斷，夜闌人靜後，聲震里許，該處鄉民，均驚疑不定，膽大者黑夜結伴前往浜邊用電炬照射，但叫聲不因人來而停止，此項怪事傳出後，哄動遠近，每晚至該處窺探者達數百人，該浜岸上擁得水洩不通，但接連四夜，未見任何影蹤，而怪聲愈叫愈烈，有人倡議請浦東區救火會用幫浦將浜水抽乾，以觀浜底究竟，前晚天甫黑暗，前往探望者益衆，爲數約一千餘人，自浜邊擠至路口，而疑實亦於不久判白，緣有住居洋涇鎮西南首卜家宅，向業做皮鞋之本地人陳金寶，年廿九歲，性愚直能好勇，是晚飲酒少許，以助膽略，亦帶同電炬約及前往觀奇，守至八時三刻，忽然見南浜邊有一青色怪首透露水面，狀似青蛙而特大，出叫聲時，果見該青蛙首頸部鼓膜鼓大震動，於是斷爲青蛙無疑，遂未解衣服，縱身躍入浜內，游至對岸，在數只電筒照射之下，眼快手捷，將此怪動物捕住，視之果一碩大無朋之青蛙也，陳見觀者益衆，無法脫身，乃攜蛙走入浜房屋內挖開壁洞逃去，此時怪聲已絕，無所聞，從但無數觀衆，因未見眞相，莫不敗興而返，昨日上午，由陳攜大蛙放入竹簍後，置於洋涇西街永興糟坊門首，任人觀看，午後二時，復攜至浦東地西首草菴頭保衞團特務隊，由該隊常務陳星昇，將蛙籠懸於樹上，以供衆覽，記者見該蛙自首至尾，長約六七寸，四足放出時，約長一尺，兩眼似草蛋大，兩鼓膜如銅元，背部灰青黑色，腹部已現紅色，以鼻近之，聞得一股腥氣，據漁自稱，已秤過，計重一斤四兩，詢諸鄉老咸云，從未見過，即此種怪叫聲，亦屬聞所未聞云云，經蛙捕獲後，驚慌四五日之鄉民方得安矣。

苗人祈雨談

廣州患陽縣屬第三區九龍山峯門內，向爲苗人聚族而居，終年在山耕植，不與外人交接，其所植之農產品，則交由常時經集之苗人到集場售賣，或交換各項用品，故苗人之生活亦頗優遊。然以本年由春至夏，數月不雨，昨據該鄉常入苗山之鄉人談及苗人求雨一事，怪狀可哂，查該下，該區入夏以來，農田苦旱，植物枯萎，而苗人位居山頂，苦旱尤甚，既無機器汲水，惟有終日向山坑取水，上山灌溉，徒步往返，勞瘁異常，苗人因渴望甘霖，乃由該苗族族長蔡昂，發起求雨，在山峯頂處，設一壇台，紛陳牲醴，台前列大水缸九個，滿插楊枝，并由苗人巫師，披髮仗劍，步罡作法，由苗族長率領苗夫苗婦，一絲不掛，俯伏在烈日之下，雖肌膚如炙，亦不顧及，日夜跪求二次，每次約二小時，分爲二班，逐日輪流更換，每個入夜時，鳴鑼擂鼓，高聲呼嘯，往來奔逐，狀如瘋狂，迷信之狀，可憐尤復可笑，該山苗人，男女約有三百餘人，求雨迄今，已歷兩週，日來陰雨連綿，積水之高，不啻盈尺，不知該山苗人，又將如何慶祝也。

詩人理髮記

蘇民

余輩詩人，動輒即要做詩：譬如像這樣出門薙髮盛典，若不吟一首，豈不辜負一番心血？詩成之後，拿紙寫好，上下款也是免不了的：上款寫某某院長雅鑒，下款寫某翁雅呈。雖然你的詩並不能讓，某院長或也並不要雅鑒你的詩：但放在桌上，給來往的朋友看了，知道你和要人們有交情，到底光輝些。

妻寫來信，明天就要來了。以手支額而思，思尚未得，到覺毛髮的頭髮，太不雅相。對鏡而看，一張臉幾乎埋在亂草窩裏，撐不出面目來，拿尺一量，三英寸一分，不差分毫，已到自已過去保持的紀錄了。爲此，不剃而何？遂忙着襪穿鞋出門，揚長而去。

「一路行來不厭春，但見婆子賣花生，過步目把店門進，店內爲何許多人？」常言有井水處皆能唱，柳耆卿詞，余輩作詩，要在能歌不信低聲一哼，包你哼出許多味道來。理髮店中人既坐滿如詩所說，吾只好坐旁邊等空。後來外面又來了一個人，細看是熟識的朋友，連忙過去握手寒暄。眉頭一楞，計上心來，於是我說：

「——巧遇，巧遇，今日的東道一定是我作的了。」

「——何必客氣。我正要請老兄哩。」

是這樣，誰先剃完誰請罷。

是這般快爲收網，一針見血，朋友便中了計了。我和他坐得很近，低低地叫招待道：「慢點下手，但他那個招待不願相也慢起來。我洗頭髮，他那裏也洗；我修臉，他那裏也修，看看修完了臉，便梳髮完工了，他是西式髮，而我是和尚頭，快慢已可不賽而顯，急得我汗如雨落，六神無主，幸虧急中生智，特加修耳一款：朋友歐化，不作興修，只好先下樓子惠鈔而去，我才輕輕吁了口氣，不會鈔而出。正是：理髮店中，偶偶墊背之友，灶披間內，等候可愛之妻。

烟波雲影

社會言情小說　第九回　一九三　夢紅館主

已的身世，愈想愈覺得難過，愈難過愈想，呆了半天嘆了一口氣，覺着嗓子裏有點兒東西，就爬了起來咳嗽，吐了一口痰在痰盂裏，覺得口腥，仔細一看，原來是一口紫黑色的血，又伸出胳臂來一看，瘦得和柴枝一樣，自思怕是不久於世了，眼淚不住的滴了下來，嘆了一口氣拿出一支烟含在口中，又輕聲的喊劉媽，劉媽聽喊，便從外屋踏着脚步進去了，愛麗指着痰盂對她道：「劉媽，你看我怎麼吐了一口血？」劉媽聽說，彎腰一看，驚的兩眼直瞪，因勸愛麗道：「太太，我看你還是請個醫生瞧瞧罷，若這個樣子挨下去是不妥當的，我聽說女人只要吐血，病就難治了，再說太太病得這個樣子，烟捲總是少吸才好，這樣東西總是傷人的，身子扶養好了，也是太太的福，也是我們的福，俗語說：『有人有世界，無人無世界』，太太若是有個好好歹歹的，外老太太怕就不容易這麼樣的有威有勢了，不用說別的，就是最近罷，太太有病，起不來了，老爺又不大常到這裏來，上上下下就好像變了樣兒，連小姐們也都不大來瞧太太了……」愛麗苦笑插言道：「話固然這樣說，可是無論怎樣也應當常來看看的，還有平日太太待我有些好處，這些下人那個

飲冰室

歡迎投稿

◀壁上題詩

石妙

西湖各處題字甚多，每至一廟宇或亭台樓閣，輒見滿壁塗鴉一片，不是題日某年某月某日某人到此一遊，就是打油一首。

有一天，到一處，偶在墨色斑紛中，發現一詩，可謂絕妙。

詩曰：

滿牆堆滿詩，
爲何牆不倒？
那邊也有詩，
因此撐住了！

◀項羽拿坡倫論

鐵老

以前，有一個單級師範學校招考，國文試題爲「項羽與拿坡倫論」。有某老秀才與試，得題後，乃爲文曰：

「項王有舉鼎之力，況拿一破輪乎？…」

◀掉頭髮

子非

大學生甲：我憂慮得頭髮也掉下來了。
大學生乙：可是你爲着什麼憂慮呢？
大學生甲：爲着掉頭髮而憂慮。

買靛

玉妙

有某生者，其舅在鄉中設店專賣染色之靛。一日，生寫信致其舅，欲買靛若干筒，其信曰：

「舅家有靛，不知多少錢一筒，甥只要三筒卽足，不知可否？」

◀理髮師

文仙

理髮師——我昨天犯了一件大錯，當我替一人刮臉的時候。

老主顧——那眞糟，你一定是割了他一刀。

理髮師——如果像你所說的，那倒不足爲奇了；我是割了我自已一刀。

化身博士答問

◎博士：爲什麼一般的男人總比女人的力氣大，是什麼緣故？（老愁）

◎：因爲男人多了某一部。

三鞭保腎丸

特別減價

無量之腦力，經數十年之實驗，始製成此種三鞭保腎丸，功能益精髓，安神志，壯氣血，陰補腎水，以治腎虧諸症，有萬分靈驗，即無病之人服之，亦足以助力，中西各種補腎無效之藥，以此丸代之，功效尤爲顯著，之純正，效驗靈速，固有實證，腰酸骨痛，乃腎虧之徵，夜不安眠，服此丸一盒即止，（二）可不洩，（三）心腎不交，（四）虛損，七日即覺堅強有力，骨宏亮，面色紅潤，百病不侵，腦腎俱充，苦腦免除，（八）子嗣繁昌，憶力增進，黃瘦者服此丸半月即見經調而身壯力健，[illegible]

特別減價，每盒暫售一元，每三盒二元五角，六盒五元

唐山市天福堂老藥店啓

青島總經理處中山路金星大藥房

相士王國華啓事

浅天童道號

啓者，本相士自設硯以來，幸蒙各界士女光榮，不嫌相法愚劣，任處僻漏，爭前惠相，固是感激不盡，惟所惜者，余邇來經驗雖富，精神略減，每日相中，以六位爲度，多則氣力不加，惟恐與人相談不精，故不再多，因之近月欲借件前來問津者，無論看相批八字，輒致向隅，日後諸君如有疑難不決之事，請先期一日到敝寓預約，各委細談，最好一人自來，二三位尚可，若夫五位六位全來，雖保惠我美意，答應不及，兩感不便，特此謹啓，尚希各界士女原諒是幸

先談已往事事不差
直將吉凶隱情說破
妻財子祿逐一指明
未來方驗方知趨避
令人滿意

潤例　談相一元　占卦三角
時間　由早八點鐘起　至晚八點鐘止

設硯地址　芝罘路：四方路轉角，即三江會館對面，駿業里二層樓十三號

一九三五年驚人的發明

消毒石棉 枕心

新家庭不可不備
衛生家不可不需

▲特點
式樣驕小玲瓏
枕頭驅虫益腦
可去頭面風火
耳聰目明之效
冬煖夏涼更奇
可謂無價之寶

可治夏季一切流行病症

創銷期內 三磅石棉枕每只特價壹元二角

祥雲壽獨家經售

本號寄售樟木箱板價目低廉

中山路　電話二九〇五

成文堂筆記書局

總局天津路電話四零六八
分局高密路首電話四二七五

經理出版發售

商務印書館　世界書局　神州國光社　現代書局　亞細亞書局　各種教科　詩集文集　古今書籍　儀器文具　體育用品　中西賬簿　各種掛圖　美術卡片

中華書局　北新書局　光華書局　南京書局　辭典英文　小說雜誌　湖筆徽墨　風琴洋號　自來水筆　學校表冊　美術畫片

鮮橘汁汽水

嶗山汽水

最新出品

浙江路六號　電話四五二六

柯達鏡箱

二號白郎尼

每隻洋二元八角五分

再送柯達雜誌半年

青島 天眞照相材料行

中山路　電話四八〇〇

中魯銀行

總行　青島天津路河北路轉角

資本實收五十萬元

業務　存貨 利息優厚　匯兌 手續簡捷　儲蓄 優點如下

電話　三三八〇　三七八〇　四三一二　四五六八

電報掛號　有線 無線 七六一四

中魯銀行儲蓄部

地址：附設總行內
資本另撥
營業獨立
會計劃分
利率活期週息六厘
投資限於穩固可靠
電話：三六〇五
詳章承索即奉

福爾摩斯香煙緊要啓事

敬啓者敝公司出品福爾摩斯香烟包內所附有贈券自　政府通令於二月底停止出廠迄今已屆四月所流行在市面各券已相繼兌換贈品刻下市面流存不多敝公司爲結束贈品起見不能再久遲延定於二十四年七月十五日（卽本月十五日）截止兌換各界諸君如有存此項贈券者務於期前向各代理家兌換贈品過期作廢恐未週知特此登報聲明

上海中國福新烟公司啓

民報金融商業行市表
二十四年七月十日 星期三

土產
午前市

現生油	一一、五
現豆油	一〇、三
西南口生米	五、六
王家灘生米	五、八
大路生米	六、一
金口生米	五、七
淨生油	一一、四
淨生油	一一、二
博山生米	五、六
齊東生米	五、六
昌樂生米	五、八
石島生米	五、八
文口生米	五、五
泰安生米	五、四
開封生米	五、五
高密生菓	五、四
王泰生菓	五、二
青口元豆	三、五
本街豆餅	二、七五
花生餅	二、六三

生油期市
前場七月二十期：開盤 一一六二五　高價 一一六二五　低價 一一三二五　收盤 一一三二五
後場六月二十期：開盤 休 一一九五〇　高價 一一九七五　低價 一一九五〇　收盤 市 一一九五〇
前場八月二十期：開盤 一二七七五　高價 一一七七五　低價 一一五〇〇　收盤 一一五〇〇
後場七月二十期：開盤 休 一一五七　高低 一一二〇〇　低價 一一二一五　收盤 市 一一二一七五

生米期市
前場六月二十五期 未成：開盤 未 五六三〇〇　高價 五六五〇〇　低價 五六五〇〇　收盤 見 五六五〇〇　共妥 五〇鐵
後場六月二十五期 未成 七月二十五期：開盤 休 六〇〇〇〇　高價 六〇〇〇〇　低價 五九六二五　收盤 市 五九七五　共妥 二五〇鐵

棉紗

三二	銀月	二一二、〇〇
三二	寶船	二一〇、〇〇
三二	花蝶	二〇七、〇〇
三二	寶來	二〇二、〇〇
三二	五星	二〇二、〇〇
三二	宮女	二〇八、二五
二〇	蝠禧	一六六、〇〇
二〇	銀月	一七八、〇〇
二〇	宮女	一七七、〇〇
二〇	五星	一七七、五〇
二〇	寶船	一七六、〇〇
二〇	寶來	一七六、〇〇
一六	銀月	一六八、五〇
一六	金貨	一七一、〇〇
一六	五星	一六六、〇〇
一六	寶船	一六五、〇〇
一六	寶來	一六五、五〇
一〇	五子	一五五、〇〇
一〇	寶船	一六〇、〇〇
一〇	寶來	一五〇、〇〇
四二·二股	花蝶	二四〇、〇〇
四二·二股	銀月	二三八、〇〇
四二·二股	立鳳	二四三、〇〇
四二·三股	五子	二九九、〇〇
四二·三股	陽鶴	二五七、〇零
三二·二股	五子	二七〇、零零
三二·三股	五子	二九三、零零
三二·三股	寶船	二九五、零零
二〇·五子	三股	二三四、零零
二〇·寶船	三股	、
二〇·五子	二股	二三四、〇〇
二〇·寶船	二股	、

32標準棉紗期市
前場七月三十期：開盤 一一〇四〇〇　高價 一一〇四六二　低價 一一〇六〇〇　收盤 一一〇六二五
七月三十期：開盤 一一〇五七五　高價 一一〇六五〇〇　低價 一一〇五五〇〇　收盤 一一〇五七五
後場八月三十期：開盤 一一〇七五〇　高價 一一〇七五〇　低價 一一〇六〇〇　收盤 一一〇六七五
八月三十期：開盤 一一〇五二五　高價 一一〇六七五　低價 一一〇一七五　收盤 一一〇六〇〇

錢鈔

五天申票	九九四〇
電匯申	九九七〇
銅元	四〇〇
上海票	九九四〇
山東票	九九七〇
大連票	九一五〇
天津票	九九五〇
煙台票	九九四〇
威海票	九九一〇
龍口票	九九二〇
香港票	一三五〇
中國漢口票	六四〇〇
交通漢口票	九七〇〇
通用漢口票	九七五〇
北平票	九九〇〇
立人洋	一〇五〇
羅洋	九八五零
二〇小洋	七五〇〇
澳金票	九六五〇
安南票	一六三五
廈門票	九八五〇
福建票	九八六〇
美金票	二四八〇
美金鎊	四五〇〇
美銀洋	二三五〇〇
英金票	一二五〇
英金磅	二二五〇
先令銀	六〇〇
日金鎊	一二二五〇
菲律濱票	一一一一〇
菲律濱洋	一〇〇〇
坎拿大	二四五〇
新加坡	一四四〇
六比票	九二〇〇
六比銀	八六〇〇
俄金鎊	二三〇〇
金馬克	九七五〇
德金鎊	二〇〇〇
荷蘭票	七〇〇
法郎票	一六八〇
法金鎊	一六七〇
金單位	一七二〇
正金掛牌	一三三五〇 一三六五〇

上海標金
前日午後：開盤 八三七五　高價 八三八八　低價 八三四三　收盤 八三五八
昨日午前：開盤 休 八三二八　高價 八三九五　低價 八三二二　收盤 市 八三六九

大連錢鈔
午前現市：開盤 一二四九〇　高價 一二五一五　低價 一二四七〇　收盤 一二一八〇
午後現市：開盤 一二四五〇　高價 一二四六〇　低價 一二四五〇　收盤 一二四五〇
午前期市：開盤 一二四九〇　高價 一二五〇五　低價 一二四六五　收盤 一二四七五
午後期市：開盤 一二四五五　高價 一二四五五　低價 一二四四五　收盤 一二四四五

電匯申
午前：開盤 一〇八二五　收盤 一〇七七五
午後：開盤 一〇六九〇　收盤 一〇七〇五

氣象報告
高氣壓一在朝鮮三東北向東移動，一在父島附近滯留低氣壓在山東向北北東進行國內各地晴陰雨互見本市天晴有雨及霧後轉晴南東風。

△天氣預報
（有效期間二十四小時）
國內各地晴陰互見本市時晴時陰有雨南東風最大風力每秒約六至八公尺。
中華民國二十四年七月十日
青島市觀象臺十一時發

◆火車時刻表
由青島開濟南
第一次 晚九時四〇分開 早七時一五分到
五一次 早七時開 晚六時到
廿一次 早十一時卅分開 晚十時一五分到

由濟南開青島
第二次 晚十時開 早七時三五分到
五二次 早七時開 晚六時到
二二次 早十一時四〇分開 晚十時一五分到

由濟南開坊子
七四次 晚二時十五分開 晚九時五十分到

由坊子開濟南
七三次 早六時半開 晚三時到

濰縣特別通車
七一次 晚三時由青島開 晚八時四十五分到濰
七二次 早七時由濰縣開 早十二時四十分到青

青平通車
每星期二由青島早七時開掛頭二號臥車各一輛
每星期五由北平來青通車一次星期六晚六時到

◆飛機郵航表
星期一 停開
星期二 由青島開往天津北平
星期三 由青島開往上海
星期四 由青島開往天津北平
星期五 由青島開往上海
星期六 由青島開往天津北平
星期日 由青島開往上海

輪船航期表
青滬班
安興 七月十五日到 十六日出
海亨 七月廿二日入 廿三日出
海利 七月廿九日入 三十日出
（以上招商輪船）
大連丸 七月十日 晨到 正午開
青島丸 七月十一日 晨到 正午開
奉天丸 七月十二日 晨到 正午開
（以上大連汽船會社）

青烟威津班
順天 七月六日 八時入 十一時出
盛京 七月十一日 八時入 十一時出
（以上太古輪船）
盛京 七月十四日 二時入 五時半出
順天 七月廿二日 二時入 五時出

日本班
泰山丸 七月十一號到 十八號開
原田丸 七月十二號到 十五號開
日光丸 七月二十號到 二十七號開

無法投遞登報招領之郵件
收件人姓名

華德茂　鄭叔子　劉成軒　瑞泰和　德春和　秦心言　瑞記派報社　樂炳炎　亞東書局啓　武鴻慶
劉述武　王月潤　復豐號　發成號　楊順生　馬秉文　宋仰周　寶繼聖　王丙和　張文清
廣和號　劉大姐　師嵐峯　蔣順和　崔祥榮　楊春林　曲憲書　劉宗正　協和隆　孫銘琚
馬向榮　許菊仙　民生藥房　德聚泰　蕭元的　仁記報社　青島市國貨運動會　德昶昇
陶建瑞　張濯華　婁廷會　吳守方　王克敬　李鳳寶　福康診療所　宏興利　永春號　王克茂
鄭發先生　姜德雲　曲慶洲

膠濟鐵路管理局招標承辦材料廣告
本局現擬標購左列材料如願投標者可至本局材料處採辦課領取標單遵照該單背面所印詳細章程填具標函限於左列所規定開標日期上午十時以前送到即於是時在本局當衆開標過期標函概作無效特此廣告

標號	材料名稱	開標日期	投標押款
特字二九六號	機務多季制服皮鞋	七月十五日	二百五十元
特字二八八號	互叫選數電話機等	七月二十五日	六百元
甲字二七四號	紫銅板紫銅片（圖說每份一元）	八月十四日	一百五十元
甲字二七九號	焦炭	七月十八日	一百五十元
甲字二七七號	白帆布	七月二十二日	一百五十五元
甲字二七八號	石棉墊繩	七月二十三日	一百十五元
甲字二七六號	直流電力表	八月二十九日	二百元
乙字二六四號	棉繩拖布白破布	七月十八日	八十五元
乙字二六一號	窗簾	七月十六日	七十五元
乙字二六五號	燈筒燈頭	七月廿三日	六十元
乙字二六〇號	車座套	七月二十四日	九十元
內字二〇一八號	肥皂綫帶等	七月十五日	四十五元
丙字二〇一九號	砂布擦銅水等	七月十六日	五十元
丙字二〇二九號	條皂掃帚等	七月十七日	四十元
丙字二〇三〇號	鉛絲電燈汽等	七月十八日	四十五元
丙字二〇〇五號	雜色棉紗頭等	七月十六日	十元
丙字二〇〇六號	油盅道岔燈心	七月十七日	十五元
丙字二〇〇七號	皮帶	七月二十二日	十五九
丙字二〇一二號	軟槽鋼	同右	十元
丙字二〇一四號	燐銅	七月二十九日	三十元
丙字二〇二〇號	炭精刷等	八月六日	十元
丙字二〇〇九號	電瓶磁碗等	八月二十六日	三十元

膠濟鉄路局招標承辦濰河便橋工事廣告
本路現擬建築濰河便橋，如欲承辦此項工事者，自登報之日起，至本局工程課或濟南工務第二段，繳納圖說費二元，領取圖樣，工事說明書，投標章程，標單格式，照章投標，無論得標與否，所繳圖說費，概不發還。此項標函定於本年七月十七日下午三時以前，向工程課投遞，過時不收，即於是日下午三時在工務處當衆開標，特此廣告。

青島市政府購辦委員會通告 第二九八號
案查本會現擬招商標辦港務局修理第一二碼頭堆棧七所堆棧內辦公室及一號碼頭候船室等工程，各商有願承辦者，可自本年七月四日起，每日於上午九時至十二時還來本會領取標單及說明書等件，詳爲閱覽，即將該項價格切實估計，填註封固，以便投標。此項標函統限於七月十二日下午二時投遞本會，屆時當衆開標，過期標函，概作無效。特此通告。
中華民國廿四年七月三日

青島市政府購辦委員會通告 第三一〇號
案查本會現擬招商標辦農林事務所建築李村鷄舍猪舍等項工程，各商有願承辦者，可自本年七月八日起，每日於上午九時起至十二時還來本會領取標單及圖樣說明書等件，詳爲閱覽，即將該項價格切實估計，填註封固，以便投標。此項標函統限於七月十六日上午十時投遞本會，即時當衆開標。過期標函，概作無效。特此通告。本案投標保證金五元。
中華民國二十四年七月六日

天寶銀樓
本店開設青島歷數十年 發售古給上字十足赤金 足色紋銀
精製金銀首飾 中西器皿 採辦翡翠 珍珠 鑽石 鑲法新穎
取工從廉 凡蒙賜顧請認明三星商標 庶不致誤
今日十足赤金 售出每兩九十三元 收進每兩八十五元
紋銀每兩洋一元七角
膠州路 電話二二四四

國醫 陳鴻雪 診例
科目：傷寒 溼熱 痛瘓 咳喘　疫痢 血症 勞損 喉痧　婦科 胎產 調經 帶下 各雜病　幼科 痘疹 驚風 蟲疳 等雜症
診金：門診 一元 出診 二元　拔號 加倍 附診 一元　膏丸長方通函論症各四元　家庭或團體醫藥顧問另議
時間：上午十二點至二點 下午五點至八點 星期日全日
診所：中山路靠東肥城路十一號

膠濟鐵路發售青島鐵路展覽會往返減價票廣告
查第四屆全國鐵路展覽會，定於本年七月十日在青島舉行，此等盛會，在青島實爲創舉，爲各地來青參觀旅客乘車便利計，特發售往返減價車票，茲將辦法開列於左：（發售青島鐵展往返減價票辦法）
一、此項減價票以城陽以西各站起訖青島參觀展會往返乘車者爲限、二、此項減價票頭二三等均發售。三、此項減價票按普通票價往返兩程七折核收，一次收足。四、此項減價票，如有十人或十人以上團體，共同購買者，按普通票價往返兩程六折收費，一次收足，但須共同合用一票，同時往返爲限。五、此項減價票有效期間，自發售之日起，往返以十日爲限，逾期作廢，不得請求展期。六、此項減價票旅客，如乘二次快車，應另購加價票（加價票不折扣）七、此項減價票，如旅客不用回程票時，其票價極不退還。八、此項減價票發售日期，自七月七日起至八月十日止。九、除本辦法規定者外，悉照客運通則辦理。

環球齒科醫院
△科學化的設備
△電機化的治療
△平民化的取費

診療特點
本院抱定宗旨使吾島上人仕今後得有普及健康保障口腔之幸福故不惜巨資購自歐美名廠各式電機電氣茲將特點略述於後
（根管充添）有電氣消毒可使永不復患
（拔除患牙）有ADRENALINE注射可無流血之虞又無痛苦之憂
（鑲牙種牙）購自歐美名廠無味合巧最合衛生
（牙髓失活）有S.S.WHITE.DENTAL.MFG.CO.毫無知覺藥到病除
（門牙蛀蝕）有PORCELAIN充補如牙同色毫無微痕
（電椅昇降）大人小兒隨意變化
（消毒水機）冷熱皆備（牙窩擴大）電車削磨決無酸熱之苦
特點尚多不及枚舉謹望島上仕女不惜金步駕臨敝院參觀指導不勝歡迎

主治科目：口腔外科 矯正科 保存科 鑲補科 去除科 小兒齒科
診療時間：上午九時至十二時 下午一時至六時 星期日優待學界 照常應診 出診五元 車資另加
青島湖南路四十四號
院長 薛成九謹啓

青大農場出售純種奶羊
茲爲提倡推廣特將大小奶羊數羣廉價出讓本場牛羊奶經醫師化驗消毒清潔滋養衛生
場址在本市東鎮北首小陽一路一二二號丁
總代理中山路庭衛齒科醫院 電話四九四〇

郵政儲金最爲穩固
優點：儲金本息之發還概由郵政擔保　開辦十有七載存款四千餘萬元
種類：存簿儲金：存洋一元即可開立帳戶週息四厘五毫　定期儲金：存洋五十元即予填發存單半年週息五厘一年週息五厘半二年及二年以上週息六厘　郵票儲金：分五分一角兩種備有紙貼滿一元可立帳
局所：全國六百七十三處　均可轉移帳目　詳章請向各郵局索取

Veramon
Schering

凡拉蒙
立止一切疼痛
如患頭痛牙痛月經痛等，服凡拉蒙後仍能操作如常。

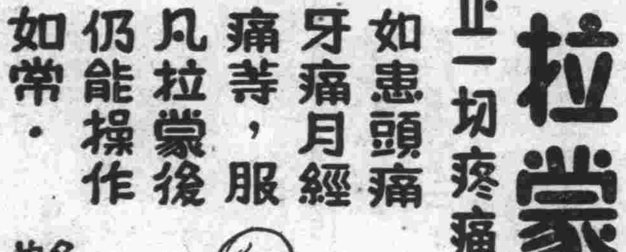

各大藥房均有出售

奇珍展覽會開幕廣告
地址 湖南路鐵路小學
日期 自七月八日起展覽三週
歡迎各界惠臨參觀

（一）書畫類—吳道子香火繪翠仙大會，宋徽宗繪白鸚鵡，唐伯虎繪老虎山水，米南宮鄂石如史司法翁同龢左宗棠劉石菴等名人墨蹟，新羅山人及張閣老之羽毛花卉，趙雍所繪之馬，王政之山水，板橋之竹子，明清各名家及慈禧太后字畫，史閣部絕命書墨蹟，其他字書甚多。
（二）古玩類—唐籓宋盌，漢瓦造象，宋明及清初瓷器，古代佛像，銅壺寶塔，鼎鐘佛珠，金光葫蘆，古代寶劍。
（三）寶石類—翡翠寶石花瓶，寶石文具，雞血印章，各種珠翠，流璃琥珀各種寶石文玩。
其餘珍貴品甚多，不及詳載，歸來賞鑒。